



รายงานประจำปี 2568

สหกรณ์ออมทรัพย์พนักงานไออาร์พีซี จำกัด

IRPC Saving We Share Together
องค์กรแห่งการแบ่งปัน



วิสัยทัศน์



"เป็นสหกรณ์ออมทรัพย์ที่มั่นคง บริหารงานตามหลักธรรมาภิบาล
ดูแลวงโยสีใจสมาชิก สังคม และสิ่งแวดล้อมให้ยั่งยืน"

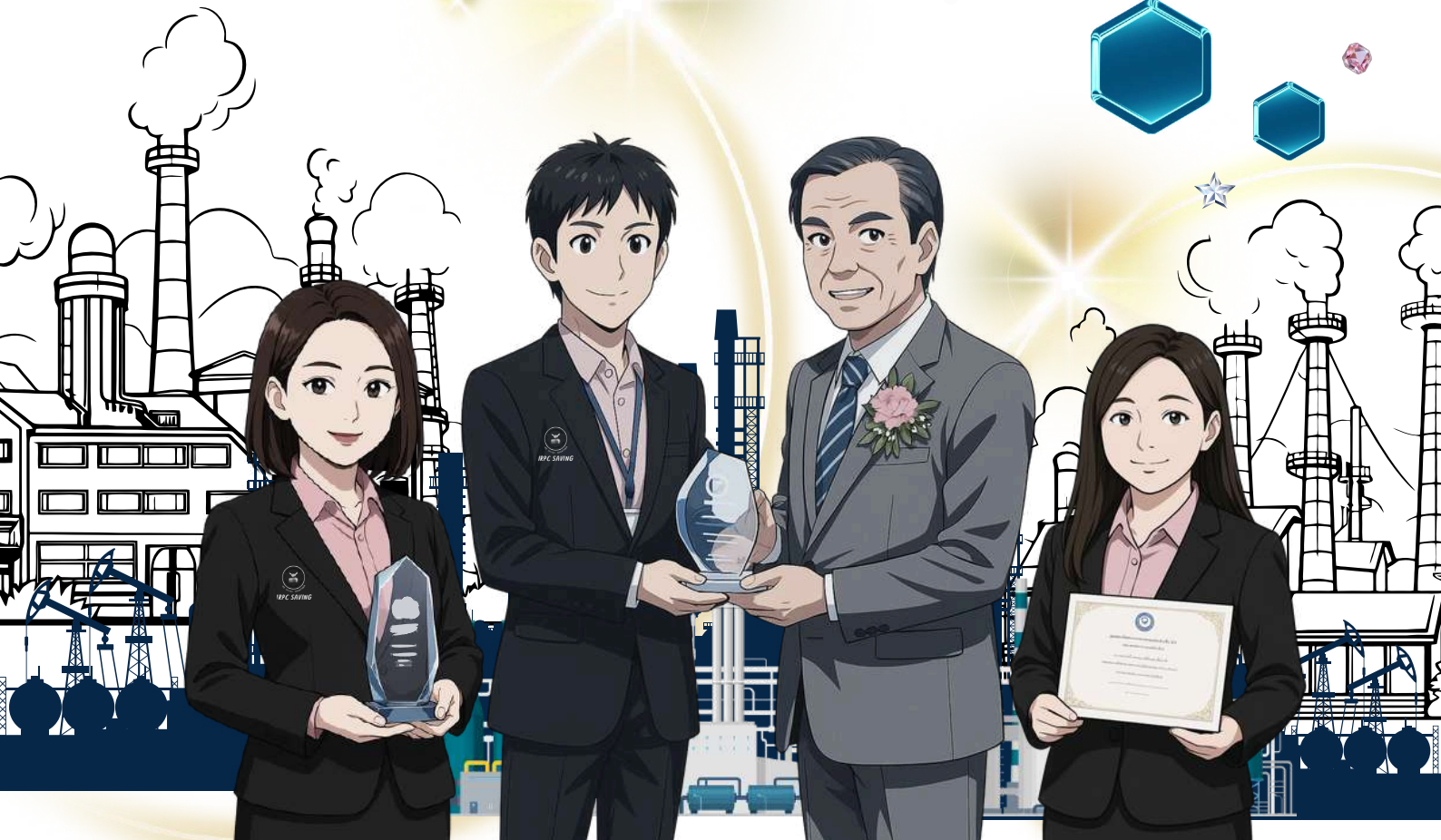



น้อมรำลึกถึงพระมหากษัตริย์คุณและร่วมถวายความอาลัย
สมเด็จพระนางเจ้าสิริกิติ์ พระบรมราชินีนาถ พระบรมราชชนนีพันปีหลวง

ข้าพระพุทธเจ้า สหกรณ์ออมทรัพย์พนักงานโอร่าพิช จำกัด



รางวัล



แห่งความภูมิใจ



ปี 2556 ได้รับรางวัลสหกรณ์ออมทรัพย์ดี (ขนาดใหญ่)
จากชุมนุมสหกรณ์ออมทรัพย์แห่งประเทศไทย จำกัด



ปี 2559 ได้รับรางวัลสหกรณ์ดีเด่น จังหวัดระยอง
เนื่องในโอกาสครบรอบ 100 ปี การสหกรณ์ไทย
จากสำนักงานสหกรณ์จังหวัดระยอง



ปี 2560 ได้รับการประเมินผ่านเกณฑ์
สหกรณ์ออมทรัพย์คุณภาพมาตรฐาน
จากชุมนุมสหกรณ์ออมทรัพย์แห่งประเทศไทย จำกัด



สหกรณ์ออมทรัพย์พนักงานไออาร์พีซี จำกัด ได้รับการประเมินผ่านเกณฑ์สหกรณ์ออมทรัพย์
คุณภาพมาตรฐาน ชสอ. ประจำปี 2560 จากชุมนุมสหกรณ์ออมทรัพย์แห่งประเทศไทย จำกัด

สรุปผลการประเมินเกณฑ์สหกรณ์ออมทรัพย์คุณภาพ มาตรฐาน ชสอ.
สหกรณ์ออมทรัพย์พนักงานไออาร์พีซี จำกัด

เกณฑ์	ผลการประเมิน
1. เกณฑ์มาตรฐานความมั่นคงทางการเงินของสหกรณ์ออมทรัพย์ของ ปี 2560 ที่ จัดทำโดย ชสอ.	B+
2. ผลประเมินความร่วมมือจากกรมส่งเสริมสหกรณ์	ดีมาก
3. เกณฑ์ด้านกายภาพและการให้บริการ	ผ่าน

ปี 2566 ได้รับรางวัลสหกรณ์ที่ส่งเสริมสนับสนุน
หน่วยงานภาครัฐ สังคม ชุมชน และสิ่งแวดล้อม
จากสำนักงานสหกรณ์จังหวัดระยอง



ปี 2566 ได้รับรางวัลความเข้มแข็งระดับ 1
ระยะเวลาติดต่อกัน 5 ปี
จากสำนักงานสหกรณ์จังหวัดระยอง



รางวัล

แห่งความภูมิใจ



▶ ปี 2566 ได้รับรางวัลสหกรณ์ดีเด่น จังหวัดระยอง
ประเภทสหกรณ์ออมทรัพย์
จากสำนักงานสหกรณ์จังหวัดระยอง

▶ ปี 2566 ได้รับรางวัล
สหกรณ์ออมทรัพย์ดีเด่น
ด้านการบริหารจัดการ “ระดับดี”
จากชุมนุมสหกรณ์ออมทรัพย์แห่งประเทศไทย จำกัด



▶ ปี 2567 ได้รับรางวัลสหกรณ์ดีเด่น จังหวัดระยอง
ประเภทสหกรณ์ออมทรัพย์
จากสำนักงานสหกรณ์จังหวัดระยอง

▶ ปี 2567 ได้รับรางวัล
สหกรณ์ออมทรัพย์ดีเด่น
ด้านสวัสดิการ “ระดับดีมาก”
จากชุมนุมสหกรณ์ออมทรัพย์แห่งประเทศไทย จำกัด



▶ ปี 2567 ได้รับรางวัลสหกรณ์ที่มีผลงานดีเด่น
ประจำปี 2567 อันดับ 2 ภาคกลาง
ประเภทสหกรณ์ออมทรัพย์
จากกรมส่งเสริมสหกรณ์

สวัสดีปีใหม่ 2568 ผู้บริหาร บริษัท ไออาร์พีซี จำกัด(มหาชน)



นายเทอดเกียรติ พร้อมมูล
ประธานเจ้าหน้าที่บริหารและกรรมการผู้จัดการใหญ่



นายเลิศศักดิ์ ทองรุ่ง
รองกรรมการผู้จัดการใหญ่



นายอภิชาติ วงษ์พานิช
รองกรรมการผู้จัดการใหญ่

สวัสดีปีใหม่ 2568 หน่วยงานราชการ



นายสายันท์ สังข์ศิริ
ผู้อำนวยการกลุ่มส่งเสริมสหกรณ์ 1
สำนักงานสหกรณ์จังหวัดระยอง



นางสาวบุศรา บัวภา
นักวิชาการตรวจสอบบัญชีชำนาญการพิเศษ
สำนักงานตรวจบัญชีสหกรณ์ระยอง



สารจากประธานกรรมการ สหกรณ์ออมทรัพย์พนักงานไออาร์พีซี จำกัด

เรียน สมาชิกสหกรณ์ออมทรัพย์ทุกท่าน

ในรอบปี 2568 ที่ผ่านมา ภายใต้สภาพเศรษฐกิจที่ท้าทายนี้ สหกรณ์ฯ ของเราได้ดำเนินงานอย่างรอบคอบ โปร่งใส และยึดหลักธรรมาภิบาล สหกรณ์ฯ ได้ดำเนินนโยบายบริหารความเสี่ยงอย่างรอบคอบ ได้แก่ การรักษาสภาพคล่องสำรอง การคัดกรองการให้สินเชื่อที่คำนึงถึงความสามารถชำระหนี้ของสมาชิก การลงทุนภายนอกภายใต้หลักเกณฑ์ความเสี่ยง โดยมุ่งเน้นการรักษาความมั่นคงทางการเงินและสร้างผลประโยชน์สูงสุดแก่สมาชิกทุกคน สหกรณ์ฯ มีความมุ่งมั่นและพยายามอย่างยิ่งที่จะรักษาการเติบโตให้ได้อย่างต่อเนื่องและมั่นคง โดยผลการดำเนินงานของสหกรณ์ฯ ณ วันที่ 31 ตุลาคม 2568 มีสินทรัพย์รวมประมาณ 5,593 ล้านบาท เพิ่มขึ้นร้อยละ 3.00 มีทุนเรือนหุ้นประมาณ 1,890 ล้านบาท เพิ่มขึ้นร้อยละ 3.83 และมีสมาชิกรวมทั้งสิ้น 4,548 คน รายได้รวมประมาณ 299 ล้านบาท และมีกำไรสุทธิอยู่ที่ 211 ล้านบาท ทำให้สามารถนำเสนอพิจารณาจ่ายเงินปันผลตอบแทนสมาชิกได้ในอัตราร้อยละ 6.10 และเงินเฉลี่ยคืนให้แก่สมาชิกผู้ถือหุ้นในอัตราร้อยละ 29.00

นอกจากนี้สหกรณ์ฯ ยังได้รับรางวัลสหกรณ์ออมทรัพย์ดีเด่น จากชุมนุมสหกรณ์ออมทรัพย์แห่งประเทศไทย จำกัด ซึ่งเป็นเครื่องยืนยันถึงการพัฒนามีคุณภาพ อีกทั้งยังมีบุคลากรได้รับรางวัลในระดับประเทศ ได้แก่ รางวัลนักสหกรณ์ออมทรัพย์ระดับดีเด่น และ รางวัลนักสหกรณ์ออมทรัพย์ สาขานักปฏิบัติการ ระดับดีมาก สหกรณ์ฯ ได้รับผลการตรวจประเมินจากผู้ตรวจสอบบัญชีตามมาตรฐานกรมตรวจสอบบัญชีสหกรณ์ ระดับดีมาก ซึ่งเป็นสิ่งที่สร้างความเชื่อมั่นในการบริหารอย่างมืออาชีพ

ความสำเร็จเหล่านี้เกิดขึ้นจากความร่วมมือและความไว้วางใจของสมาชิกทุกท่าน ตลอดจนความทุ่มเทของคณะกรรมการดำเนินการและเจ้าหน้าที่ทุกฝ่าย กระผมขอขอบคุณอย่างจริงใจต่อทุกท่านที่ร่วมกันขับเคลื่อนให้สหกรณ์ฯ ของเราก้าวหน้าอย่างมั่นคงและยั่งยืน

ในนามของคณะกรรมการดำเนินการสหกรณ์ฯ ชุดที่ 26 ผู้จัดการและเจ้าหน้าที่สหกรณ์ฯ ทุกคน ขอขอบคุณ สมาชิกผู้ทรงคุณวุฒิ ที่ปรึกษา ผู้ตรวจสอบกิจการ ผู้สอบบัญชี สำนักงานสหกรณ์จังหวัดระยอง สำนักงานตรวจบัญชีสหกรณ์ระยอง บริษัท ไออาร์พีซี จำกัด (มหาชน) และหน่วยราชการที่เกี่ยวข้อง ที่ให้ความเชื่อมั่น ความไว้วางใจ ให้คำแนะนำ การสนับสนุน การส่งเสริม และความช่วยเหลือในการดำเนินงานของสหกรณ์ฯ ด้วยดีตลอดมา

ดังนั้น จึงขอให้สมาชิกเชื่อมั่น ว่าสหกรณ์ฯ คำนึงถึงผู้มีส่วนได้เสียทุกฝ่าย รวมทั้งพร้อมรับฟังข้อเสนอแนะ และยินดีที่จะพิจารณาปรับปรุง เพื่อประโยชน์สูงสุดของ สมาชิก ในโอกาสนี้ขออาราธนาคุณพระศรีรัตนตรัยและสิ่งศักดิ์สิทธิ์ทั้งหลาย ได้โปรดอำนวยการให้ ท่านและครอบครัวประสบความสุข ความเจริญ ด้วยจตุรพิธพรชัย และสมหวังในสิ่งที่พึงปรารถนาทุกประการ



ด้วยความเคารพอย่างสูง

นายนิพนธ์ วัฒนชัย

ประธานกรรมการ

สหกรณ์ออมทรัพย์พนักงานไออาร์พีซี จำกัด



สารจากผู้จัดการ

สหกรณ์ออมทรัพย์พนักงานไออาร์พีซี จำกัด

เรียน สมาชิกสหกรณ์ออมทรัพย์ทุกท่าน

ในรอบปี 2568 ที่ผ่านมา ภายใต้สภาวะเศรษฐกิจที่ยังคงเปลี่ยนแปลงและท้าทายจากทั้งในประเทศและต่างประเทศ สหกรณ์ออมทรัพย์ของเราได้ดำเนินงานตามนโยบายของคณะกรรมการดำเนินการ ด้วยความรอบคอบ โปร่งใส และยึดมั่นในหลักธรรมาภิบาลโดยให้ความสำคัญสูงสุดกับความมั่นคงทางการเงินและประโยชน์ของสมาชิกเป็นหลัก

ฝ่ายจัดการได้บริหารงานอย่างใกล้ชิดในทุกมิติ ไม่ว่าจะเป็นการรักษาสภาพคล่องให้เพียงพอต่อการให้บริการ การบริหารสินเชื่อด้วยความระมัดระวังตามความสามารถในการชำระหนี้ของสมาชิก การวางแผนการลงทุนในสินทรัพย์ที่มีความเสี่ยงต่ำ แต่ให้ผลตอบแทนที่เหมาะสม ตลอดจนการควบคุมค่าใช้จ่ายในการดำเนินงานให้เกิดประสิทธิภาพสูงสุด ส่งผลให้สหกรณ์สามารถรักษาการเติบโตและสร้างผลกำไรได้อย่างมั่นคงตลอดทั้งปี

นอกจากนี้ สหกรณ์ฯ ได้ให้ความสำคัญกับการพัฒนาระบบงานและการให้บริการ โดยได้นำเทคโนโลยีสารสนเทศเข้ามาใช้ในการจัดเก็บข้อมูลและอำนวยความสะดวกแก่สมาชิกมากยิ่งขึ้น พร้อมทั้งส่งเสริมการออมและวินัยทางการเงิน ผ่านกิจกรรมและสื่อประชาสัมพันธ์ เพื่อให้สมาชิกตระหนักถึงความสำคัญของการบริหารจัดการทางการเงินส่วนบุคคลอย่างยั่งยืน

ผลการดำเนินงานของสหกรณ์ฯ ในรอบปีบัญชี 2568 เป็นไปในทิศทางที่ดี โดยมีการขยายตัวของสินทรัพย์ การเพิ่มขึ้นของเงินรับฝากและทุนเรือนหุ้น ตลอดจนผลกำไรสุทธิที่เติบโตจากปีก่อน ทำให้สหกรณ์สามารถเสนอจ่ายเงินปันผลและเฉลี่ยคืนแก่สมาชิกในอัตราที่เหมาะสม สะท้อนถึงความมั่นคงและความเชื่อมั่นในระบบบริหารจัดการของสหกรณ์ฯ

ความสำเร็จทั้งหมดนี้เกิดขึ้นได้จากความร่วมมือร่วมใจของคณะกรรมการดำเนินการ เจ้าหน้าที่ทุกคน และที่สำคัญคือความไว้วางใจจากสมาชิกทุกท่านที่ให้การสนับสนุนสหกรณ์อย่างต่อเนื่อง ดิฉันขอขอบคุณในความร่วมมือ ความเข้าใจ และความเชื่อมั่นที่มีให้กับสหกรณ์ฯ เสมอมา

ในปี 2569 ที่จะมาถึง ฝ่ายจัดการจะยังคงมุ่งมั่นดำเนินงานตามนโยบายของคณะกรรมการดำเนินการอย่างเต็มกำลัง โดยเน้นการเพิ่มประสิทธิภาพการให้บริการ การพัฒนาบุคลากร การบริหารความเสี่ยง และการยกระดับเทคโนโลยี เพื่อให้สหกรณ์ออมทรัพย์ของเราเป็นองค์กรที่มั่นคง ทันสมัย และเป็นที่ยึดเหนี่ยวทางการเงินของสมาชิกอย่างแท้จริง

สุดท้ายนี้ ขออาราธนาคุณพระศรีรัตนตรัยและสิ่งศักดิ์สิทธิ์ทั้งหลาย โปรดดลบันดาลให้สมาชิกทุกท่านและครอบครัว ประสบแต่ความสุข ความเจริญ และความสำเร็จในทุกประการ



ด้วยความเคารพอย่างสูง

พันทิภา ชูชุม

นางสาวพันทิภา ชูชุม

ผู้จัดการ

สหกรณ์ออมทรัพย์พนักงานไออาร์พีซี จำกัด

คณะกรรมการดำเนินการชุดที่ 26



นายกิตติพงศ์ น้อยน้ำคำ
กรรมการ/เหรียญกษาปณ์



นายพงศ์ศักดิ์ อัครดิษฐเลิศ
รองประธานกรรมการ



นายนิพนธ์ วัฒนชัย
ประธานกรรมการ



นายคมกริช เหมหัตถกร
รองประธานกรรมการ



นายอนันต์ เกาฏีระ
กรรมการ/เลขานุการ



นายดุสยญา ศรีสุข
กรรมการ



นายกิติ กิตติวงศ์ศึกษา
กรรมการ



นายสุรพงษ์ พรสิ่วกุลวงศ์
กรรมการ/ประธานคณะกรรมการเงินกู้



น.ส.ธีรฎา ชาวอุไร
กรรมการ



นางกัญญารัตน์ ทิพย์พินิจ
กรรมการ



นายยงยุทธ ประจำ
กรรมการ



นายวิวิทส์ ไพธี่สุวรรณ
กรรมการ



นายมานิชย์ คนเที่ยง
กรรมการ/ประธานคณะกรรมการ
ศึกษาและประชาสัมพันธ์



นางดวงกมล ปิตถาใจ
กรรมการ



นางเฉลิมศรี ศรีวงษ์
กรรมการ

อนุกรรมการประจำพื้นที่



นายสุชาวี บัวสำลี
สำนักงานกรุงเทพฯ



นางกาญจนา ทองแดง ณ ออยุธยา
สำนักงานพระประแดง และชุมชนพร



นายยอด คุ้ยังรัตน์
สำนักงานอยุธยา

ผู้ทรงคุณวุฒิ



นายเลอศักดิ์ ทองรุ่ง
รองกรรมการผู้จัดการใหญ่



นายทอดเกียรติพร้อมมูล
ประธานเจ้าหน้าที่บริหารและกรรมการผู้จัดการใหญ่



นายอภิชาติ วงษ์พามิช
รองกรรมการผู้จัดการใหญ่

ที่ปรึกษา



นายจิราวัฒน์ ควหา



นายพงศา สำราญพงษ์



นายนิว ศรีโยยานนท์



นางสาวธราพรรณ ยะอินตะ



นายกิตติศรีญา จงประเสริฐ
ประธานผู้ตรวจสอบกิจการ



นายรัตนนนท์ ภางาม

ผู้ตรวจสอบกิจการ

เจ้าหน้าที่สหกรณ์

น.ส.มันทิกา ชูชุ่ม
ผู้จัดการ

นางฉวีจุกฤตา จิตต์หาญ
หัวหน้าฝ่ายบัญชีและการเงิน

นางพิมพ์นัฐชยา ห้วยใหญ่
หัวหน้าฝ่ายสินเชื่อและธุรการ



น.ส.ปณิตดา ประสุทธิ์
เจ้าหน้าที่เงินรับฝาก

น.ส.สินีนางุ รักภักดี
เจ้าหน้าที่สินเชื่อ

น.ส.วรัญญา ไชยวงษ์วัฒน์
เจ้าหน้าที่สินเชื่อ



น.ส.ณภาพัทฒณ์ ตันธนาสาร
เจ้าหน้าที่การเงิน

น.ส.ศินีนาด เนียมมณฑ
เจ้าหน้าที่บัญชี

น.ส.ณัฐสินี ณัฐประเสริฐ
เจ้าหน้าที่สินเชื่อ

สารบัญ

เรื่อง	หน้า
หนังสือเชิญประชุมใหญ่สามัญประจำปี 2568	2
ระเบียบวาระที่ 1 เรื่องที่ประธานแจ้งให้ที่ประชุมทราบ	3
ระเบียบวาระที่ 2 เรื่องรับรองรายงานการประชุมครั้งที่แล้ว	5
ระเบียบวาระที่ 3 เรื่องเลือกตั้งกรรมการดำเนินการ ประจำปี 2569	7
ระเบียบวาระที่ 4 เรื่องเพื่อพิจารณา	9
4.1 อนุมัติงบการเงินประจำปี 2568	10
4.2 อนุมัติจัดสรร และจำแนกกำไรสุทธิประจำปี 2568	38
4.3 อนุมัติแผนงานและงบประมาณรายจ่ายประจำปี 2569	39
4.4 กำหนดค่าเบี้ยเลี้ยง ค่าพาหนะ ค่าที่พัก ค่าตอบแทน และค่าเบี้ยประชุม ประจำปี 2569	41
4.5 การกำหนดวงเงินซึ่งสหกรณ์อาจกู้ยืมหรือค้ำประกัน ประจำปี 2569	41
4.6 อนุมัตินโยบาย แผนงานเกี่ยวกับการลงทุน การฝาก ประจำปี 2569	42
4.7 การคัดเลือกผู้สอบบัญชีภาคเอกชนเป็นผู้สอบบัญชี ประจำปี 2569 และกำหนด ค่าธรรมเนียมการตรวจสอบ	43
4.8 แผนกลยุทธ์ประจำปี 2569	44
4.9 แก้ไขเพิ่มเติมข้อบังคับสหกรณ์ (ฉบับที่ 2) พ.ศ. 2568	46
ระเบียบวาระที่ 5 เรื่องเพื่อทราบ	51
5.1 สมาชิกเข้าใหม่และออกจากสหกรณ์ออมทรัพย์พนักงานไออาร์พีซี จำกัด ระหว่างปี 2568	52
5.2 รายงานผลการดำเนินงานประจำปี 2568	52
5.2.1 ความคืบหน้าการติดตามการฟื้นฟูกิจการของ บมจ.การบินไทย	58
5.2.2 ชุมนุมสหกรณ์รณกิจไทย จำกัด	59
5.3 รายงานการดำเนินงานของสันนิบาตสหกรณ์แห่งประเทศไทย และชุมนุมสหกรณ์ ออมทรัพย์แห่งประเทศไทย จำกัด	60
5.4 การบริหารความเสี่ยงของสหกรณ์ออมทรัพย์พนักงานไออาร์พีซี จำกัด ประจำปี 2568	61
5.5 รายงานผู้ตรวจสอบกิจการ ประจำปี 2568	64
5.6 ข้อมูลการถูกร้องทุกข์กล่าวโทษ	67
5.7 ความคิดเห็นและข้อเสนอแนะของสหกรณ์จังหวัด และผู้อำนวยการสำนักงาน ตรวจสอบบัญชีสหกรณ์จังหวัดระยอง	67
ระเบียบวาระที่ 6 เรื่องอื่นๆ (ถ้ามี)	69
ภาพกิจกรรม	71



ประชุมใหญ่สามัญประจำปี 2568

วันอังคารที่ 9 ธันวาคม 2568

เวลา 08.30-15.00 น

ณ ห้อง AUDITORIUM อาคาร 10 ปี

11 พฤศจิกายน 2568

เรื่อง ขอเชิญประชุมใหญ่สามัญประจำปี 2568

เรียน สหกรณ์จังหวัดระยอง, ผู้อำนวยการสำนักงานตรวจบัญชีสหกรณ์ระยอง, ที่ปรึกษาสหกรณ์, ผู้ตรวจสอบกิจการ, ผู้สอบบัญชีภาคเอกชน, สมาชิกสหกรณ์ออมทรัพย์ฯ

ด้วยคณะกรรมการดำเนินการสหกรณ์ออมทรัพย์พนักงานไออาร์พีซี จำกัด กำหนดจัดประชุมใหญ่สามัญประจำปี 2568 ในวันอังคารที่ 9 ธันวาคม พ.ศ. 2568 ตั้งแต่เวลา 8.30 -15.00 น. ณ ห้องประชุม AUDITORIUM อาคาร 10 ปี โดยมีวาระการประชุมดังนี้

ระเบียบวาระที่ 1 เรื่องที่ประธานแจ้งให้ที่ประชุมทราบ

ระเบียบวาระที่ 2 เรื่องรับรองรายงานการประชุมครั้งที่แล้ว

ระเบียบวาระที่ 3 เรื่องเลือกตั้ง กรรมการดำเนินการ ประจำปี 2569

ระเบียบวาระที่ 4 เรื่องเพื่อพิจารณา

4.1 อนุมัติงบการเงินประจำปี 2568

4.2 อนุมัติจัดสรร และจำแนกกำไรสุทธิประจำปี 2568

4.3 อนุมัติแผนงานและงบประมาณรายจ่ายประจำปี 2569

4.4 กำหนดค่าเบี้ยเลี้ยง ค่าพาหนะ ค่าที่พัก ค่าตอบแทน และค่าเบี้ยประชุม ประจำปี 2569

4.5 การกำหนดดวงเงินซึ่งสหกรณ์อาจกู้ยืมหรือค้ำประกัน ประจำปี 2569

4.6 อนุมัตินโยบาย แผนงานเกี่ยวกับการลงทุน การฝาก ประจำปี 2569

4.7 การคัดเลือกผู้สอบบัญชีภาคเอกชนเป็นผู้สอบบัญชี ประจำปี 2569 และกำหนดค่าธรรมเนียมการตรวจสอบ

4.8 แผนกลยุทธ์ประจำปี 2569

4.9 แก้ไขเพิ่มเติมข้อบังคับสหกรณ์ (ฉบับที่ 2) พ.ศ. 2568

ระเบียบวาระที่ 5 เรื่องเพื่อทราบ

5.1 สมาชิกเข้าใหม่และออกจากสหกรณ์ออมทรัพย์พนักงานไออาร์พีซี จำกัด ระหว่างปี 2568

5.2 รายงานผลการดำเนินงานประจำปี 2568

5.2.1 ความคืบหน้าติดตามการฟื้นฟูกิจการของ บมจ.การบินไทย

5.2.2 ชุมนุมสหกรณ์ธรกิจไทย จำกัด

5.3 รายงานการดำเนินงานของสันนิบาตสหกรณ์แห่งประเทศไทย และชุมนุมสหกรณ์ออมทรัพย์แห่งประเทศไทย จำกัด

5.4 รายงานการบริหารความเสี่ยงของสหกรณ์ออมทรัพย์พนักงานไออาร์พีซี จำกัด ประจำปี 2568

5.5 รายงานผู้ตรวจสอบกิจการ ประจำปี 2568

5.6 ข้อมูลการถูกร้องทุกข์กล่าวโทษ

5.7 ความคิดเห็นและข้อเสนอแนะของสหกรณ์จังหวัด และผู้อำนวยการสำนักงานตรวจบัญชีสหกรณ์จังหวัดระยอง

ระเบียบวาระที่ 6 เรื่องอื่นๆ (ถ้ามี)

จึงเรียนมาเพื่อโปรดเข้าร่วมประชุมโดยพร้อมเพรียงกัน

ขอแสดงความนับถือ



(นายนิพนธ์ วัฒนชัย)

ประธานกรรมการสหกรณ์ออมทรัพย์พนักงานไออาร์พีซี จำกัด



ระเบียบวาระที่ 1

เรื่องที่ประธานแจ้งให้ที่ประชุมทราบ





ระเบียบวาระที่ 2

เรื่องรับรองรายงานการประชุมครั้งที่แล้ว

สหกรณ์ออมทรัพย์พนักงานไออาร์พีซี จำกัด ได้จัดทำรายงานการประชุมใหญ่สามัญ ประจำปี 2567 ซึ่งประชุมเมื่อวันที่ 11 ธันวาคม 2567 และได้เผยแพร่ทางเว็บไซต์ของสหกรณ์ : IRPC-SAVING.OR.TH เพื่อให้สมาชิกตรวจสอบและรับรองรายงานประชุม ตั้งแต่วันที่ 7 มกราคม 2568 โดยไม่มีสมาชิกขอแก้ไข



SCAN QR CODE เพื่ออ่านรายงานประจำปี 2567

คณะกรรมการขอเสนอที่ประชุมใหญ่รับรองรายงานการประชุมใหญ่สามัญ ประจำปี 2567 ซึ่งประชุมเมื่อวันที่ 11 ธันวาคม 2567 โดยได้มีการบันทึกรายงานอย่างถูกต้อง





ระเบียบวาระที่ 3

เรื่องเลือกตั้งกรรมการดำเนินการ ประจำปี 2569

วัตถุประสงค์และเหตุผล ตามข้อบังคับสหกรณ์ออมทรัพย์พนักงานไออาร์พีซี จำกัด หมวด 7 ข้อ 51 คณะกรรมการดำเนินการ ให้สหกรณ์มีคณะกรรมการดำเนินการ ประกอบด้วย ประธานกรรมการหนึ่งคนและกรรมการดำเนินการ อีกสิบสี่คน ซึ่งที่ประชุมใหญ่เลือกตั้งจากสมาชิก

ข้อ 54 กำหนดเวลาอยู่ในตำแหน่ง คณะกรรมการดำเนินการ มีวาระอยู่ในตำแหน่งคราวละสองปีนับแต่วันเลือกตั้ง ในวาระเริ่มแรกเมื่อครบหนึ่งปีนับแต่วันเลือกตั้ง คณะกรรมการดำเนินการทั้งคณะ ให้กรรมการดำเนินการออกจากตำแหน่งเป็นจำนวนหนึ่งในสองของกรรมการดำเนินการทั้งหมดโดยวิธีจับฉลาก (ถ้ามีเศษให้ปัดขึ้น) และให้ถือว่าเป็นการพ้นจากตำแหน่งตามวาระ ในปีต่อไปให้กรรมการดำเนินการที่อยู่ในตำแหน่งจนครบวาระออกจากตำแหน่งสลับกันไปทุกๆ ปี ซึ่งในปี 2568 จะมีกรรมการดำเนินการ จำนวน 7 คน พ้นจากตำแหน่งตามวาระ คือ

1. นายพงศ์ศักดิ์	อัครดิษฐเลิศ	กรรมการ
2. นายคมกริช	เหมหัตถถร	กรรมการ
3. นายอนันต์	เกาฏีระ	กรรมการ
4. นางกัญญารัตน์	ทิพย์พินิจ	กรรมการ
5. นายสุรพงษ์	พรศิวกุลวงศ์	กรรมการ
6. นายมานิชย์	คนเที่ยง	กรรมการ
7. นางเฉลิมศรี	ศรวงษ์	กรรมการ

คณะกรรมการดำเนินการ สหกรณ์ออมทรัพย์พนักงานไออาร์พีซี จำกัด ชุดที่ 26 ในคราวประชุมใหญ่สามัญประจำปี 2568 จึงต้องจัดให้มีการเลือกตั้งกรรมการดำเนินการทดแทนจำนวน 7 คน โดยแต่งตั้งคณะอนุกรรมการตรวจสอบคุณสมบัติผู้สมัครรับเลือกตั้งดำเนินการตามระเบียบฯ ว่าด้วยหลักเกณฑ์และวิธีการการเลือกตั้งประธานกรรมการ กรรมการดำเนินการ และผู้ตรวจสอบกิจการ พ.ศ. 2568 ซึ่งมีผู้สมัครเข้ารับการเลือกตั้งกรรมการดำเนินการทั้งสิ้น 16 คน ตรวจสอบคุณสมบัติแล้ว มีคุณสมบัติถูกต้อง





ระเบียบวาระที่ 4

เรื่องเพื่อพิจารณา

4.1 อนุมัติงบการเงินประจำปี 2568

สภกรรมการออมทรัพย์พนักงานไออาร์พีซี จำกัด

หนังสือรับรองของสภกรณ์

วันที่ ๑๒ พฤศจิกายน พ.ศ. ๒๕๖๘

เรียน นายอิทธิพงศ์ สุขศาลา

หนังสือรับรองฉบับนี้ให้ไว้เพื่อประโยชน์ของท่านในการตรวจสอบงบการเงินของสภกรณ์ออมทรัพย์พนักงานไออาร์พีซี จำกัด สำหรับปีสิ้นสุดวันที่ ๓๑ ตุลาคม พ.ศ. ๒๕๖๘ เพื่อแสดงความเห็นว่างบการเงินดังกล่าว แสดงฐานะการเงิน ณ วันที่ ๓๑ ตุลาคม พ.ศ. ๒๕๖๘ ผลการดำเนินงานและกระแสเงินสด สำหรับปีสิ้นสุดวันเดียวกัน ของสภกรณ์ออมทรัพย์พนักงานไออาร์พีซี จำกัด โดยถูกต้องตามที่ควรในสาระสำคัญตามระเบียบที่นายทะเบียนสภกรณ์กำหนดหรือไม่

ข้าพเจ้าเป็นผู้รับผิดชอบในการจัดทำมีการจัดการที่มีประสิทธิภาพ เพื่อให้การดำเนินงานของสภกรณ์เป็นไปตามกฎหมายสภกรณ์ระเบียบ ข้อบังคับที่เกี่ยวข้อง

ข้าพเจ้าขอรับรองรายละเอียดเกี่ยวกับงบการเงินที่ท่านตรวจสอบตามที่ข้าพเจ้าทราบ และคิดว่าควรจะเป็น ดังต่อไปนี้

๑. งบการเงิน

๑.๑ ตามข้อตกลงในการรับงานตรวจสอบวันที่ ๒๓ ธันวาคม พ.ศ. ๒๕๖๗ ข้าพเจ้าเป็นผู้รับผิดชอบในการจัดทำงบการเงิน โดยถูกต้องตามที่ควรในสาระสำคัญตามระเบียบที่นายทะเบียนสภกรณ์กำหนด

๑.๒ งบการเงินไม่มีการแสดงข้อมูลที่ขัดต่อข้อเท็จจริงอันเป็นสาระสำคัญ ซึ่งรวมถึงการละเว้นการแสดงผลการและข้อมูลต่างๆ (ระบุแต่ละรายการที่มีในงบการเงินของสภกรณ์)

๑.๓ ข้อสมมติที่สำคัญที่สภกรณ์ใช้ในการประมาณการทางบัญชีมีความสมเหตุสมผล

๑.๔ รายการหรือข้อมูลดังต่อไปนี้ มีการบันทึกหรือเปิดเผยไว้อย่างเพียงพอและเหมาะสมในงบการเงิน เช่น รายการธุรกิจที่มีกับสาขาของสภกรณ์หรือบุคคลอื่น ข้อตกลงกับสถาบันการเงินเกี่ยวกับภาระผูกพันเงินฝาก หรือข้อจำกัดการใช้เงินกู้ สินทรัพย์ที่ใช้เป็นหลักประกัน

๑.๕ เหตุการณ์ภายหลังวันที่ในงบการเงิน ที่ระเบียบนายทะเบียนสภกรณ์กำหนดให้ปรับปรุงหรือเปิดเผย ได้ปรับปรุงหรือเปิดเผยแล้ว

๑.๖ ผลของการไม่แก้ไขข้อมูลที่ขัดต่อข้อเท็จจริงไม่มีสาระสำคัญ ข้อสังเกต ทั้งต่อเฉพาะรายการหรือโดยรวมต่องบการเงิน รายการของข้อมูลที่ขัดต่อข้อเท็จจริงที่ไม่แก้ไข ได้จัดทำเป็นเอกสารแนบของหนังสือรับรองนี้

๑.๗ ไม่มีรายการผิดปกติที่เกี่ยวข้องกับการกระทำของคณะกรรมการดำเนินการหรือเจ้าหน้าที่ของสภกรณ์ผู้ซึ่งมีหน้าที่สำคัญเกี่ยวกับระบบบัญชีและระบบการควบคุมภายใน หรือรายการผิดปกติที่มีผลกระทบอย่างเป็นทางการเป็นสาระสำคัญต่องบการเงิน

๑.๘ สภกรณ์มีกรรมสิทธิ์ในสินทรัพย์ทั้งหมดอย่างถูกต้องตามกฎหมายและไม่มีภาระผูกพันหรือข้อผูกมัดใดๆ ในสินทรัพย์ของสภกรณ์เว้นแต่ที่ได้เปิดเผยไว้ในหมายเหตุประกอบงบการเงิน

๑.๙ สภกรณ์ได้บันทึกหรือเปิดเผยรายการหนี้สินทั้งหมดของสภกรณ์ทั้งที่เกิดขึ้นแล้ว และอาจเกิดขึ้นในภายหน้าไว้อย่างเหมาะสม รวมทั้งได้มีการเปิดเผยไว้ในหมายเหตุประกอบงบการเงินเกี่ยวกับหลักประกันทั้งหมดที่สภกรณ์ให้แก่บุคคลที่สาม นอกจากนี้สภกรณ์ไม่มีคดีฟ้องร้องอื่นและไม่มีคดีที่คาดว่าจะเกิดขึ้น

๑.๑๐ นอกจากเรื่องที่ยกมาไว้ในหมายเหตุประกอบงบการเงินแล้ว ไม่มีเหตุการณ์ใดเกิดขึ้นหรือไม่ปรากฏข้อเท็จจริงใดที่มีผลกระทบต่องบการเงินอย่างมีสาระสำคัญ ซึ่งต้องนำมาปรับปรุงงบการเงิน หรือเปิดเผยในหมายเหตุประกอบงบการเงินอีก

๒. การให้ข้อมูล

ข้าพเจ้าได้จัดเอกสารหลักฐานและข้อมูลดังต่อไปนี้ให้ท่านตรวจสอบครบถ้วนแล้ว คือ

๒.๑ บันทึกรายการทุกรายการในบัญชีเอกสารหลักฐานประกอบรายการบัญชีและข้อมูลอื่นที่เกี่ยวข้องทั้งหมด

๒.๒ รายงานการประชุมคณะกรรมการดำเนินการและรายงานการประชุมใหญ่

๒.๓ ข้อมูลอื่นที่ท่านขอจากข้าพเจ้าเพื่อวัตถุประสงค์ของการตรวจสอบ

๒.๔ เข้าถึงบุคคลในสหกรณ์ที่ท่านระบุว่าจำเป็นในการได้มาซึ่งหลักฐานการสอบบัญชีอย่างไม่จำกัด

๒.๕ สหกรณ์ได้ปฏิบัติตามเงื่อนไขของสัญญาทั้งหมดซึ่งหากไม่ปฏิบัติตามอาจมีผลกระทบอย่างมีสาระสำคัญต่องบการเงิน นอกจากนี้สหกรณ์ได้ปฏิบัติตามระเบียบและข้อกำหนดของหน่วยงานราชการหรือหน่วยงานที่กำกับดูแล ซึ่งหากไม่ปฏิบัติตามอาจมีผลกระทบอย่างมีสาระสำคัญต่องบการเงิน

๒.๖ สหกรณ์ได้เปิดเผยข้อมูลทั้งหมดที่เป็นผลจากการประเมินความเสี่ยงเรื่องการทุจริตที่มีผลต่อการแสดงงบการเงินที่ขัดต่อข้อเท็จจริงอันเป็นสาระสำคัญ

๒.๗ สหกรณ์ได้เปิดเผยข้อมูลทุกอย่าง ซึ่งเกี่ยวข้องกับการทุจริตหรือสงสัยว่าจะทุจริตที่สหกรณ์ทราบและที่มีผลกระทบต่อสหกรณ์ โดยเกี่ยวข้องกับคณะกรรมการดำเนินการสหกรณ์ เจ้าหน้าที่สหกรณ์ ที่มีบทบาทสำคัญเกี่ยวกับการควบคุมภายใน หรือบุคคลอื่น ซึ่งการทุจริตมีผลกระทบอย่างมีสาระสำคัญต่องบการเงิน

๒.๘ สหกรณ์ไม่ได้รับหนังสือแจ้งจากหน่วยราชการอันมีผลต่องบการเงิน เพราะมิได้ปฏิบัติตามกฎหมายหรือข้อบังคับ ซึ่งรวมถึงการถูกเรียกขดเชย หรือถูกประเมินภาษีอากร หรือมีหนี้สินที่อาจเกิดขึ้นในภายหลัง ซึ่งควรจะได้นำมาพิจารณาเปิดเผยในหมายเหตุประกอบงบการเงิน หรือใช้เป็นหลักเกณฑ์ในการตั้งสำรองค่าเสียหายที่อาจเกิดขึ้น

ขอแสดงความนับถือ

ลงชื่อ



(นายนิพนธ์ วัฒนชัย)

ประธานกรรมการ

ลงชื่อ



(นางสาวพันทิภา ชูชุม)

ผู้จัดการ

รายงานของผู้สอบบัญชี

เสนอ สมาชิกสหกรณ์ออมทรัพย์พนักงานไออาร์พีซี จำกัด

ความเห็น

ข้าพเจ้าได้ตรวจสอบงบการเงินของสหกรณ์ออมทรัพย์พนักงาน ไออาร์พีซี จำกัด ซึ่งประกอบด้วยงบฐานะการเงิน ณ วันที่ 31 ตุลาคม 2568 งบกำไรขาดทุนและงบกระแสเงินสด สำหรับปีสิ้นสุดวันเดียวกันและหมายเหตุประกอบงบการเงิน รวมถึงหมายเหตุสรุปนโยบายการบัญชีที่สำคัญ

ข้าพเจ้าเห็นว่า งบการเงินข้างต้นนี้แสดงฐานะทางการเงินของสหกรณ์ออมทรัพย์พนักงาน ไออาร์พีซี จำกัด ณ วันที่ 31 ตุลาคม 2568 ผลการดำเนินงานและกระแสเงินสด สำหรับปีสิ้นสุดวันเดียวกัน โดยถูกต้องตามที่ควรในสาระสำคัญตามระเบียบ นายทะเบียนสหกรณ์

เกณฑ์ในการแสดงความเห็น

ข้าพเจ้าได้ปฏิบัติงานตรวจสอบตามมาตรฐานการสอบบัญชีและตามระเบียบกรมตรวจบัญชีสหกรณ์ ความรับผิดชอบของข้าพเจ้าได้กล่าวไว้ในส่วนของความรับผิดชอบของผู้สอบบัญชีต่อการตรวจสอบงบการเงินในรายงานของข้าพเจ้า ข้าพเจ้ามีความเป็นอิสระจากสหกรณ์และได้ปฏิบัติตามจรรยาบรรณของผู้สอบบัญชีสหกรณ์ ข้าพเจ้าเชื่อว่าหลักฐานการสอบบัญชีที่ข้าพเจ้าได้รับเพียงพอและเหมาะสมเพื่อใช้เป็นเกณฑ์ในการแสดงความเห็นของข้าพเจ้า

เรื่องสำคัญในการตรวจสอบ

เรื่องสำคัญในการตรวจสอบ คือ เรื่องต่าง ๆ ที่มีนัยสำคัญที่สุดตามดุลยพินิจของผู้ประกอบวิชาชีพของข้าพเจ้าในการตรวจสอบงบการเงินสำหรับงวดปัจจุบัน ข้าพเจ้าได้นำเรื่องเหล่านี้มาพิจารณาในบริบทของการตรวจสอบงบการเงินโดยรวมและในการแสดงความเห็นของข้าพเจ้า ทั้งนี้ ข้าพเจ้าไม่ได้แสดงความเห็นแยกต่างหากสำหรับเรื่องเหล่านี้

เรื่องสำคัญในการตรวจสอบ พร้อมวิธีการตรวจสอบแต่ละเรื่องมีดังต่อไปนี้

1. ลูกหนี้เงินให้กู้ยืมและรายได้ดอกเบี้ยรับเงินให้กู้ยืม

ตามที่กล่าวไว้ในหมายเหตุประกอบงบการเงิน ข้อ 5 เงินให้กู้ยืม ณ วันที่ 31 ตุลาคม 2568 สหกรณ์มีเงินให้กู้ยืม จำนวนเงิน 3,326,110,805.62 บาท จากการตรวจสอบพบว่า สหกรณ์มีลูกหนี้เงินให้กู้ยืมทั้งสิ้นคิดเป็นอัตราร้อยละ 59.47 ของสินทรัพย์รวม ดังนั้นจึงเป็นเรื่องสำคัญในการตรวจสอบ

ข้าพเจ้าสุ่มสอบทานการชำระหนี้บัญชีย่อยลูกหนี้เงินกู้ซึ่งมีความเพียงพอและเหมาะสมเป็นไปตามระเบียบ นายทะเบียนสหกรณ์ โดยข้าพเจ้าปฏิบัติงานอย่างเป็นอิสระ ทั้งนี้ ตัวอย่างที่เลือกได้พิจารณาว่ามีการชำระเงินเป็นไปตามกำหนดสัญญาหรือไม่

สหกรณ์มีการรับรู้รายได้ตามหมายเหตุประกอบงบการเงิน ข้อ 1.2 ตามที่แสดงในงบกำไรขาดทุน สหกรณ์ฯ มีรายได้ดอกเบี้ยรับเงินให้กู้ยืมในปี 2568 จำนวน 228,641,559.07 บาท คิดเป็นร้อยละ 76.45 ของรายได้ดอกเบี้ยและผลตอบแทนจากเงินลงทุน ซึ่งเป็นเรื่องสำคัญในการตรวจสอบ เนื่องจากรายได้ดังกล่าวเกิดจากการทำสัญญาเงินให้กู้แก่สมาชิกของสหกรณ์ ซึ่งการคำนวณรายได้ดอกเบี้ยเพื่อรับรู้รายการอาศัการประมวลผลโดยระบบเทคโนโลยีและสารสนเทศเป็นหลัก ดังนั้น จึงทำให้สหกรณ์มีความเสี่ยงในการรับรู้รายได้ดอกเบี้ยเงินให้กู้ยืมด้วยมูลค่าที่ไม่ถูกต้องหรือรับรู้ในช่วงเวลาที่ไม่เหมาะสม

ข้าพเจ้าได้ประเมินและทดสอบระบบการควบคุมภายในทั่วไปของระบบสารสนเทศและระบบ การควบคุมภายใน ที่สำคัญเกี่ยวกับการรับรู้รายได้ดอกเบี้ยเงินให้กู้ยืม โดยการสอบถามวิธีการปฏิบัติงาน ประเมินระบบการควบคุมภายใน และสุ่มตัวอย่างเพื่อทำการทำทดสอบระบบการควบคุมภายในที่สหกรณ์ได้ออกแบบไว้ ข้าพเจ้าได้สุ่มตัวอย่างเพื่อทดสอบการคำนวณ การดอกเบี้ยที่เรียกเก็บว่าเป็นไปตามสัญญาและรับรู้รายได้สอดคล้องกับนโยบายการบัญชีการรับรู้รายได้ของสหกรณ์หรือไม่

2. เงินรับฝาก

ตามหมายเหตุประกอบงบการเงิน ข้อ 13 เงินรับฝาก ณ วันที่ 31 ตุลาคม 2568 สหกรณ์มีเงินรับฝาก จำนวน 3,033,754,483.19 บาท คิดเป็นร้อยละ 54.24 ของหนี้สินและทุนของสหกรณ์ซึ่งเป็นเรื่องสำคัญในการตรวจสอบหากผู้ฝากถอนเงินเป็นจำนวนมาก เนื่องจากย้ายไปลงทุนหาผลตอบแทนที่สูงกว่า หรือเกิดการ ดันตระหนก หรือขาดความเชื่อมั่นต่อสหกรณ์ อาจทำให้สหกรณ์ขาดเงินทุนที่จะนำมาบริหารให้เกิดรายได้เพิ่มขึ้นและอาจทำให้สหกรณ์ขาดสภาพคล่องได้

ข้าพเจ้าได้สอบทานขั้นตอนการปฏิบัติและการควบคุมภายในที่เกี่ยวข้องกับการรับฝากเงิน สอบทานการรับฝากเงินว่าเป็นไปตามระเบียบและข้อบังคับของสหกรณ์ ตรวจสอบเอกสารหลักฐานตรวจสอบลายมือผู้ถอนเงินในใบถอนเงินฝาก สุ่มตรวจสอบใบนำฝาก - ใบถอนเงินฝากเปรียบเทียบกับสมุดคู่ฝากและรายงานสรุปเงินรับฝาก ตามเลขบัญชี รวมทั้งการยืนยันยอดเงินรับฝากของสมาชิก

3. อื่นๆ

งบการเงินของสหกรณ์ออมทรัพย์พนักงานไออาร์พีซี จำกัด สำหรับปีสิ้นสุดวันที่ 31 ตุลาคม 2567 ที่นำมาเปรียบเทียบ ตรวจสอบโดยผู้สอบบัญชีอื่น ซึ่งแสดงความเห็นแบบไม่มีเงื่อนไขตามรายงานลงวันที่ 19 พฤศจิกายน 2567

ความรับผิดชอบของคณะกรรมการดำเนินการสหกรณ์ต่อกรรมการเงิน

คณะกรรมการดำเนินการสหกรณ์ฯ มีหน้าที่รับผิดชอบในการจัดทำและนำเสนองบการเงินเหล่านี้ โดยถูกต้องตามที่ควรตามระเบียบนายทะเบียนสหกรณ์และรับผิดชอบเกี่ยวกับการควบคุมภายในที่คณะกรรมการดำเนินการ สหกรณ์พิจารณาว่าจำเป็นเพื่อให้สามารถจัดทำงบการเงินที่ปราศจากการแสดงข้อมูลที่ขัดต่อข้อเท็จจริงอันเป็นสาระสำคัญไม่ว่าจะเกิดจากการทุจริตหรือข้อผิดพลาด

ในการจัดทำงบการเงิน คณะกรรมการดำเนินการสหกรณ์รับผิดชอบในการประเมินความสามารถของสหกรณ์ในการดำเนินงานต่อเนื่องการเปิดเผยเรื่องที่เกี่ยวข้องกับการดำเนินงานต่อเนื่องในกรณีที่มีเรื่องดังกล่าว และการใช้เกณฑ์การบัญชีสำหรับการดำเนินงานต่อเนื่องเว้นแต่คณะกรรมการดำเนินการสหกรณ์มีความตั้งใจที่จะเลิกสหกรณ์หรือหยุดดำเนินงานหรือไม่สามารถดำเนินงานต่อเนื่องต่อไปได้

ความรับผิดชอบของผู้สอบบัญชีต่อการตรวจสอบงบการเงิน

การตรวจสอบของข้าพเจ้ามีวัตถุประสงค์เพื่อให้ได้ความเชื่อมั่นอย่างสมเหตุสมผลว่างบการเงินโดยรวม ปราศจากการแสดงข้อมูลที่ขัดต่อข้อเท็จจริงอันเป็นสาระสำคัญหรือไม่ ไม่ว่าจะเกิดจากการทุจริตหรือข้อผิดพลาด และเสนอรายงานของผู้สอบบัญชี ซึ่งรวมความเห็นของข้าพเจ้าอยู่ด้วย ความเชื่อมั่นอย่างสมเหตุสมผล คือ ความเชื่อมั่นในระดับสูงแต่ไม่ได้เป็นการรับประกันว่าการปฏิบัติงานตรวจสอบตามมาตรฐานการสอบบัญชีและระเบียบกรมตรวจบัญชีสหกรณ์จะสามารถตรวจพบข้อมูลที่ขัดต่อข้อเท็จจริงอันเป็นสาระสำคัญที่มีอยู่ได้เสมอไป ข้อมูลที่ขัดต่อข้อเท็จจริงอาจเกิดจากการทุจริตหรือข้อผิดพลาดและถือว่ามีสาระสำคัญเมื่อคาดการณ์ได้อย่างสมเหตุสมผลว่า รายการที่ขัดต่อข้อเท็จจริงแต่ละรายการหรือทุกรายการรวมกันจะมีผลต่อการตัดสินใจทางเศรษฐกิจของผู้ใช้งบการเงินจากการใช้งบการเงินเหล่านี้

ในการตรวจสอบของข้าพเจ้าตามมาตรฐานการสอบบัญชีและระเบียบกรมตรวจบัญชีสหกรณ์ ข้าพเจ้าได้ใช้ดุลยพินิจและการสังเกตและสงสัยเยี่ยงผู้ประกอบวิชาชีพตลอดการตรวจสอบ การปฏิบัติงานของข้าพเจ้ารวมถึง

- ระบุและประเมินความเสี่ยงจากการแสดงข้อมูลที่ขัดต่อข้อเท็จจริงอัน เป็นสาระสำคัญในงบการเงินไม่ว่าจะเกิดจากการทุจริตหรือข้อผิดพลาด ออกแบบและปฏิบัติงานตามวิธีการตรวจสอบเพื่อตอบสนองต่อความเสี่ยง เหล่านั้นและได้หลักฐานการสอบบัญชีที่เพียงพอและเหมาะสมเพื่อเป็นเกณฑ์ในการแสดงความเห็นของ ข้าพเจ้าความเสี่ยงที่ไม่พบ ข้อมูลที่ขัดต่อข้อเท็จจริงอันเป็นสาระสำคัญซึ่ง เป็นผลมาจากการทุจริตจะสูงกว่าความเสี่ยงที่เกิดจากข้อผิดพลาด เนื่องจากการทุจริตอาจเกี่ยวกับการสมรู้ร่วมคิด การปลอมแปลงเอกสารหลักฐาน การตั้งใจละเว้นการแสดงข้อมูล การแสดงข้อมูลที่ไม่ตรงตามข้อเท็จจริงหรือการแทรกแซงการควบคุมภายใน

- ทำความเข้าใจในระบบการควบคุมภายในที่เกี่ยวข้องกับการตรวจสอบ เพื่อออกแบบวิธีการตรวจสอบที่เหมาะสมกับสถานการณ์แต่ไม่ใช่เพื่อวัตถุประสงค์ในการแสดงความเห็นต่อความมีประสิทธิภาพของการควบคุมภายในของสหกรณ์

- ประเมินความเหมาะสมของนโยบายการบัญชีที่คณะกรรมการดำเนินการสหกรณ์ใช้และความสมเหตุสมผลของประมาณการทางบัญชีและการเปิดเผยข้อมูลที่เกี่ยวข้องซึ่งจัดทำขึ้น โดยคณะกรรมการดำเนินการสหกรณ์

- สรุปเกี่ยวกับความเหมาะสมการใช้เกณฑ์การบัญชีสำหรับการดำเนินงาน ต่อเนื่องของคณะกรรมการดำเนินการสหกรณ์ และจากหลักฐานการสอบบัญชีที่ได้รับว่า มีความไม่แน่นอนที่มีสาระสำคัญเกี่ยวกับเหตุการณ์ หรือสถานการณ์ที่อาจเป็นเหตุให้เกิดข้อสงสัยอย่างมีนัยสำคัญต่อความสามารถของสหกรณ์ในการดำเนินงานต่อเนื่องหรือไม่ ถ้าข้าพเจ้าได้ข้อสรุปว่ามีความไม่แน่นอนที่มีสาระสำคัญ ข้าพเจ้าต้องให้ข้อสังเกตไว้ในรายงานของผู้สอบบัญชีของข้าพเจ้าถึงการเปิดเผยข้อมูลเกี่ยวข้องในงบการเงิน หรือถ้าการเปิดเผยดังกล่าวไม่เพียงพอความเห็นของข้าพเจ้าจะเปลี่ยนแปลงไปข้อสรุปของข้าพเจ้าขึ้นอยู่กับหลักฐานการสอบบัญชีที่ได้รับจนถึงวันที่ในรายงานของผู้สอบบัญชีของข้าพเจ้าอย่างไรก็ตาม เหตุการณ์หรือสถานการณ์ในอนาคตอาจเป็นเหตุให้สหกรณ์ต้องหยุดการดำเนินงานต่อเนื่องได้

- ประเมินการนำเสนอ โครงสร้างและเนื้อหาของงบการเงินโดยรวม รวมถึงการเปิดเผยข้อมูลที่เกี่ยวข้องตลอดจนประเมินว่างบการเงินแสดงรายการและเหตุการณ์ที่เกิดขึ้น โดยถูกต้องตามที่ควรหรือไม่

ข้าพเจ้าได้สื่อสารกับคณะกรรมการดำเนินการสหกรณ์เกี่ยวกับขอบเขตและช่วงเวลาของการตรวจสอบตามที่ได้วางแผนไว้ ประเด็นที่มีนัยสำคัญที่พบการจากตรวจสอบ รวมถึงข้อบกพร่องที่มีนัยสำคัญในระบบการควบคุมภายในซึ่ง ข้าพเจ้าได้พบในระหว่างการตรวจสอบของข้าพเจ้า

จากเรื่องทั้งหลายที่สื่อสารกับคณะกรรมการดำเนินการสหกรณ์ ข้าพเจ้าได้พิจารณาเรื่องต่าง ๆ ที่มีนัยสำคัญที่สุดในการตรวจสอบงบการเงินในงวดปัจจุบันและกำหนดเป็นเรื่องสำคัญในการตรวจสอบข้าพเจ้าได้อธิบายเรื่องเหล่านี้ไว้ในรายการของผู้สอบบัญชี เว้นแต่กฎหมายหรือข้อบังคับห้ามไม่ให้เปิดเผยเรื่องดังกล่าวต่อสาธารณะหรือในสถานการณ์ที่ยากที่จะเกิดขึ้น ข้าพเจ้าพิจารณาว่าไม่ควรสื่อสารเรื่องดังกล่าวในรายงานของข้าพเจ้าเพราะการกระทำดังกล่าวสามารถคาดการณ์ได้อย่างสมเหตุสมผลว่าจะมีผลกระทบในทางลบมากกว่าผลประโยชน์ที่ผู้มีส่วนได้เสียสาธารณะจะได้จากการสื่อสารดังกล่าว

นายอิทธิพงศ์ สุขศาลา
ผู้สอบบัญชี
วันที่ 18 พฤศจิกายน 2568

สหกรณ์ออมทรัพย์พนักงานไออาร์พีซี จำกัด

งบฐานะการเงิน

ณ วันที่ 31 ตุลาคม พ.ศ. 2568

		ปี 2568	ปี 2567
	หมายเหตุ	บาท	บาท
สินทรัพย์			
สินทรัพย์หมุนเวียน			
เงินสดและเงินฝากธนาคาร	2	64,936,318.93	145,178,226.49
เงินฝากสหกรณ์อื่น	3	660,000,000.00	300,061,369.86
เงินลงทุนระยะสั้น	4	20,329,000.00	20,044,000.00
เงินให้กู้ยืมระยะสั้น - สุทธิ	5	584,353,513.69	590,453,549.49
ดอกเบี้ยเงินให้กู้ยืมรับ	6	2,316,046.48	2,776,695.53
ผลตอบแทนจากเงินลงทุนค้างรับ	7	12,952,504.40	13,302,107.13
สินทรัพย์รอการขาย		1,470,000.00	1,470,000.00
สินทรัพย์หมุนเวียนอื่น	8	6,649,347.28	3,732,418.96
รวมสินทรัพย์หมุนเวียน		1,353,006,730.78	1,077,018,367.46
สินทรัพย์ไม่หมุนเวียน			
เงินลงทุนระยะยาว	4	1,487,814,100.40	1,434,954,400.00
เงินให้กู้ยืมระยะยาว - สุทธิ	5	2,741,757,291.93	2,909,947,728.02
ลูกหนี้หุ้นกู้ บริษัท การบินไทยฯ ตามแผนฟื้นฟูกิจการ	9	7,550,000.00	0.00
อุปกรณ์ - สุทธิ	10	1,315,564.16	1,528,411.92
สินทรัพย์ไม่มีตัวตน	11	1,622,668.97	1,934,704.90
รวมสินทรัพย์ไม่หมุนเวียน		4,240,059,625.46	4,348,365,244.84
รวมสินทรัพย์		5,593,066,356.24	5,425,383,612.30

สหกรณ์ออมทรัพย์พนักงานไออาร์พีซี จำกัด

งบฐานะการเงิน (ต่อ)

ณ วันที่ 31 ตุลาคม พ.ศ. 2568

	หมายเหตุ	ปี 2568 บาท	ปี 2567 บาท
หนี้สินและทุนของสหกรณ์			
หนี้สินหมุนเวียน			
เงินรับฝาก	13	3,033,754,483.19	3,047,180,931.37
ดอกเบี้ยเงินรับฝากค้างจ่าย		2,144,940.66	2,167,455.68
หนี้สินหมุนเวียนอื่น	14	1,414,058.81	865,287.53
รวมหนี้สินหมุนเวียน		3,037,313,482.66	3,050,213,674.58
หนี้สินไม่หมุนเวียน			
เงินสำรองค่าชดเชยเจ้าหน้าที่	15	5,170,260.00	4,458,017.33
รวมหนี้สินไม่หมุนเวียน		5,170,260.00	4,458,017.33
รวมหนี้สิน		3,042,483,742.66	3,054,671,691.91
ทุนของสหกรณ์			
ทุนเรือนหุ้น (มูลค่าหุ้นละ 10.00 บาท)		1,890,094,310.00	1,817,753,480.00
ทุนสำรอง		266,150,835.03	234,641,427.52
ทุนสะสมตามข้อบังคับ ระเบียบและอื่น ๆ	16	101,137,404.68	93,427,841.36
กำไร (ขาดทุน) จากเงินลงทุนที่ยังไม่เกิดขึ้น	17	82,046,600.40	9,851,900.00
กำไร(ขาดทุน)สุทธิประจำปี		211,153,463.47	215,037,271.51
รวมทุนของสหกรณ์		2,550,582,613.58	2,370,711,920.39
รวมหนี้สินและทุนของสหกรณ์		5,593,066,356.24	5,425,383,612.30

หมายเหตุประกอบงบการเงินเป็นส่วนหนึ่งของงบการเงินนี้

(นายนิพนธ์ วัฒนชัย)

ประธานกรรมการ

(นายอนันต์ เกาฐิระ)

เลขานุการ

วันที่ 18 พฤศจิกายน 2568

สหกรณ์ออมทรัพย์พนักงานไออาร์พีซี จำกัด

งบกำไรขาดทุน

สำหรับปี สิ้นสุดวันที่ 31 ตุลาคม 2568

	ปี 2568		ปี 2567	
	บาท	%	บาท	%
รายได้ดอกเบี้ยและผลตอบแทนจากเงินลงทุน				
ดอกเบี้ยรับเงินให้กู้ (รายละเอียด 1)	228,521,119.07	76.41	251,633,837.13	80.28
ดอกเบี้ยรับเงินให้กู้ - ลูกหนี้ขาดสมาชิกภาพ	41,255.00	0.01	198,752.00	0.06
ดอกเบี้ยรับเงินให้กู้ - ลูกหนี้ตามคำพิพากษา	79,185.00	0.03	17,354.00	0.01
ดอกเบี้ยรับเงินฝาก (รายละเอียด 2)	13,876,807.29	4.64	6,330,463.25	2.02
ผลตอบแทนจากเงินลงทุน (รายละเอียด 3)	56,199,792.15	18.79	55,272,716.42	17.63
กำไรจากการจำหน่ายเงินลงทุน	366,147.00	0.12	0.00	0.00
รวมรายได้ดอกเบี้ยและผลตอบแทนจากเงินลงทุน	299,084,305.51	100.00	313,453,122.80	100.00
หัก ค่าใช้จ่ายดอกเบี้ยและเงินลงทุน				
ดอกเบี้ยจ่ายเงินรับฝาก	80,845,063.05	27.03	86,854,906.33	27.71
ดอกเบี้ยจ่ายเงินกู้ยืมระยะสั้น	25,570.20	0.01	865,622.78	0.28
ผลขาดทุนจากการต่อค้ำหุ้นกู้ - บมจ.การบินไทย	0.00	0.00	500,000.00	0.16
ค่าเผื่อการปรับมูลค่าเงินลงทุน-หุ้นกู้ บมจ.การบินไทย (เกินความต้องการ)	(3,500,000.00)	(1.17)	0.00	0.00
รวมค่าใช้จ่ายดอกเบี้ยและเงินลงทุน	77,370,633.25	25.87	88,220,529.11	28.15
หัก หนี้สงสัยจะสูญ				
หนี้สงสัยจะสูญ - ลูกหนี้เงินให้กู้	(43,203.46)	(0.01)	43,203.46	0.01
หนี้สงสัยจะสูญ - ลูกหนี้ขาดสมาชิกภาพ	(513,878.64)	(0.17)	(1,250,609.36)	(0.40)
หนี้สงสัยจะสูญ - ลูกหนี้ระหว่างดำเนินคดี	426,110.00	0.14	409,705.00	0.13
หนี้สงสัยจะสูญ - ลูกหนี้ตามคำพิพากษา	(711,701.00)	(0.24)	1,146,670.00	0.37
รวมหนี้สงสัยจะสูญ	(842,673.10)	(0.28)	348,969.10	0.11
รายได้ดอกเบี้ยและผลตอบแทนจากการลงทุนสุทธิ	222,556,345.36	74.41	224,883,624.59	71.74
บวก รายได้อื่น				
รายได้ค่าธรรมเนียมแรกเข้า	540.00	0.00	1,030.00	0.00
รายได้ค่าปรับ	0.00	0.00	120,000.00	0.04
รายได้อื่นๆ	246,304.30	0.08	268,075.57	0.09
รวมรายได้อื่น	246,844.30	0.08	389,105.57	0.13
หัก ค่าใช้จ่ายในการดำเนินงาน				
ค่าใช้จ่ายเกี่ยวกับเจ้าหน้าที่				
เงินเดือนและค่าจ้าง	5,124,573.00	1.71	4,896,276.00	1.56
เงินชดเชยเจ้าหน้าที่	712,242.67	0.24	448,863.99	0.14
ค่าล่วงเวลา	350,507.00	0.12	437,953.00	0.14
เงินสมทบกองทุนเงินสะสมเจ้าหน้าที่	548,849.00	0.18	515,776.00	0.16

สหกรณ์ออมทรัพย์พนักงานไออาร์พีซี จำกัด

งบกำไรขาดทุน (ต่อ)

สำหรับปี สิ้นสุดวันที่ 31 ตุลาคม 2568

	ปี 2568		ปี 2567	
	บาท	%	บาท	%
ค่าใช้จ่ายเกี่ยวกับเจ้าหน้าที่(ต่อ)				
เงินสมทบกองทุนประกันสังคมและกองทุนเงินทดแทน	66,874.00	0.02	76,550.00	0.02
ค่าสวัสดิการเจ้าหน้าที่	849,310.75	0.28	297,404.50	0.09
ค่าเครื่องแบบเจ้าหน้าที่	54,000.00	0.02	42,000.00	0.01
ค่าตรวจสุขภาพประจำปี	4,519.00	0.00	16,500.00	0.01
รวมค่าใช้จ่ายเกี่ยวกับเจ้าหน้าที่	7,710,875.42	2.58	6,731,323.49	2.15
ค่าใช้จ่ายเกี่ยวกับอาคารและอุปกรณ์				
ค่าเสื่อมราคาเครื่องใช้สำนักงาน	211,958.21	0.07	213,947.49	0.07
ค่าเสื่อมราคา - ตู้คอนเทนเนอร์เก็บเอกสาร	86,420.00	0.03	51,474.21	0.02
ค่าบำรุงรักษาโปรแกรมระบบงานคอมพิวเตอร์	183,711.34	0.06	123,711.34	0.04
ค่าบำรุงรักษาเครื่องเซิร์ฟเวอร์	476,150.00	0.16	368,270.55	0.12
ค่าโปรแกรมบริหารสหกรณ์ตัดจ่าย	14,259.56	0.00	22,228.43	0.01
ค่าโปรแกรมกรุงศรีสมาร์ท โคออปแอปพลิเคชันตัดจ่าย	101,400.00	0.03	101,400.00	0.03
สิทธิการใช้ประโยชน์อาคารสำนักงานตัดจ่าย	239,430.27	0.08	239,430.27	0.08
ค่าลิขสิทธิ์ Microsoft Office ตัดจ่าย	90,121.30	0.03	0.00	0.00
ค่าซ่อมแซมบำรุงรักษาสินทรัพย์	7,850.00	0.00	8,051.00	0.00
ค่าเช่าเครื่องคอมพิวเตอร์	95,951.52	0.03	165,253.38	0.05
ค่าเช่าเครื่องถ่ายเอกสาร	56,244.32	0.02	42,178.76	0.01
ขาดทุนจากการบริจาคสินทรัพย์	0.00	0.00	42.00	0.00
ขาดทุนจากการเลิกใช้สินทรัพย์	0.00	0.00	40.00	0.00
รวมค่าใช้จ่ายเกี่ยวกับอาคารและอุปกรณ์	1,563,496.52	0.52	1,336,027.43	0.43
ค่าใช้จ่ายดำเนินงานอื่น				
ค่าใช้จ่ายในการประชุมใหญ่	242,676.00	0.08	219,250.00	0.07
ค่าเบี้ยประชุมกรรมการ	465,800.00	0.16	380,700.00	0.12
ค่าตอบแทน	377,000.00	0.13	255,000.00	0.08
ค่าเครื่องเขียนแบบพิมพ์	127,042.06	0.04	100,711.20	0.03
ค่าธรรมเนียมธนาคาร	45,964.00	0.02	49,688.72	0.02
ค่าสาธารณูปโภค	28,596.30	0.01	32,495.01	0.01
ค่าวัสดุสำนักงาน	11,977.00	0.00	35,805.00	0.01
ค่าใช้จ่ายเกี่ยวกับเงินกู้พิเศษ	9,113.00	0.00	1,400.00	0.00
ค่าธรรมเนียมไปรษณีย์และการสื่อสาร	122,166.75	0.04	64,690.00	0.02
ค่าจัดเก็บเอกสาร	57,411.93	0.02	53,944.49	0.02
ค่าใช้จ่ายเกี่ยวกับผู้ประสานงาน	2,550.00	0.00	31,050.00	0.01

สหกรณ์ออมทรัพย์พนักงานไออาร์พีซี จำกัด

งบกำไรขาดทุน (ต่อ)

สำหรับปี สิ้นสุดวันที่ 31 ตุลาคม 2568

	ปี 2568		ปี 2567	
	บาท	%	บาท	%
ค่าใช้จ่ายดำเนินงานอื่น (ต่อ)				
ค่าเช่ารถ	179,760.00	0.06	179,760.00	0.06
ค่าน้ำมันเชื้อเพลิง	35,087.30	0.01	33,828.20	0.01
ค่าเบี้ยเลี้ยง-พาหนะ-ที่พัก	95,276.00	0.03	161,819.00	0.05
ค่าจ้างที่ปรึกษากฎหมาย	29,054.80	0.01	28,575.34	0.01
ค่าอบรมสัมมนาและศึกษาดูงาน	13,800.00	0.00	55,500.00	0.02
ค่าใช้จ่ายในการประชาสัมพันธ์	71,360.73	0.02	69,953.12	0.02
ค่าธรรมเนียมการสอบบัญชี	80,000.00	0.03	80,000.00	0.03
ค่ารับรอง	59,496.50	0.02	67,375.00	0.02
ค่าใช้จ่ายงานสหกรณ์	180,170.40	0.06	35,898.00	0.01
ค่าใช้จ่ายมอบทุนการศึกษาบุตร	6,615.00	0.00	28,086.60	0.01
ค่าเครื่องแต่งกายกรรมการ	47,404.00	0.02	52,780.00	0.02
ค่าใช้จ่ายตามโครงการพิเศษ	4,668.00	0.00	40,083.00	0.01
ค่าของที่ระลึก	23,953.00	0.01	10,495.00	0.00
ค่าใช้จ่ายเข้าร่วมกิจกรรมเชื่อมโยงเครือข่าย	33,013.00	0.01	59,454.00	0.02
ค่าใช้จ่ายเบ็ดเตล็ด	25,398.48	0.01	39,766.05	0.01
รวมค่าใช้จ่ายดำเนินงานอื่น	2,375,354.25	0.79	2,168,107.73	0.69
รวมค่าใช้จ่ายในการดำเนินงาน	11,649,726.19	3.90	10,235,458.65	3.27
กำไรสุทธิ	211,153,463.47	70.60	215,037,271.51	68.60

สหกรณ์ออมทรัพย์พนักงานไออาร์พีซี จำกัด
รายละเอียดรายได้ดอกเบี้ยและผลตอบแทนจากเงินลงทุน
สำหรับปี สิ้นสุดวันที่ 31 ตุลาคม 2568

	ปี 2568		ปี 2567	
	บาท	%	บาท	%
รายละเอียด 1 ดอกเบี้ยรับเงินให้กู้				
ดอกเบี้ยรับ - เงินกู้ฉุกเฉิน	1,427,047.00	0.48	1,808,507.52	0.58
ดอกเบี้ยรับ - เงินกู้สามัญ	205,447,905.07	68.69	224,264,378.61	71.55
ดอกเบี้ยรับ - เงินกู้พิเศษ	21,646,167.00	7.24	25,560,951.00	8.15
รวมดอกเบี้ยรับเงินให้กู้	228,521,119.07	76.41	251,633,837.13	80.28
รายละเอียด 2 ดอกเบี้ยรับเงินฝาก				
ดอกเบี้ยรับ - เงินฝากธนาคาร	291,207.90	0.10	307,927.99	0.10
ดอกเบี้ยรับ - เงินฝากสหกรณ์อื่น	13,585,599.39	4.54	6,022,535.26	1.92
รวมดอกเบี้ยรับเงินฝาก	13,876,807.29	4.64	6,330,463.25	2.02
รายละเอียด 3 ผลตอบแทนจากเงินลงทุน				
ดอกเบี้ยรับ - พันธบัตรรัฐบาลเพื่อการบริหารหนี้	0.00	0.00	188,830.14	0.06
ดอกเบี้ยรับ - พันธบัตรออมทรัพย์พิเศษ	101,369.86	0.03	501,369.85	0.16
ดอกเบี้ยรับ - หุ้นกู้ บมจ.ปตท.	3,470,000.00	1.16	3,596,876.67	1.15
ดอกเบี้ยรับ - หุ้นกู้ บมจ.เจริญโภคภัณฑ์อาหาร	1,102,500.01	0.37	1,105,520.56	0.35
ดอกเบี้ยรับ - หุ้นกู้ บมจ.ภัทรลิสซิ่ง	39,068.50	0.01	310,849.32	0.10
ดอกเบี้ยรับ - หุ้นกู้ บมจ.ซีพี ออลล์	5,167,575.34	1.73	5,822,386.34	1.86
ดอกเบี้ยรับ - หุ้นกู้ บมจ.บ้านปู	824,000.00	0.28	1,149,764.39	0.37
ดอกเบี้ยรับ - หุ้นกู้ บมจ.พีทีที โกลบอล เคมิคอล	2,445,000.00	0.82	2,451,698.65	0.78
ดอกเบี้ยรับ - หุ้นกู้ บมจ.การบินไทย	116,009.74	0.04	125,000.01	0.04
ดอกเบี้ยรับ - หุ้นกู้ บมจ.เบอร์ลี่ ยุคเกอร์	1,386,500.00	0.46	1,269,054.80	0.40
ดอกเบี้ยรับ - หุ้นกู้ บมจ.อินโครามา เวเนเจอร์ส	6,406,000.00	2.14	6,275,967.10	2.00
ดอกเบี้ยรับ - หุ้นกู้ บจ.น้ำตาลมิตรผล	548,600.00	0.18	550,103.00	0.18
ดอกเบี้ยรับ - หุ้นกู้ บมจ.ไทยยูเนี่ยน กรุ๊ป	591,000.00	0.20	592,619.18	0.19
ดอกเบี้ยรับ - หุ้นกู้ บมจ.บางจาก คอร์ปอเรชั่น	2,573,000.00	0.86	1,548,378.07	0.49
ดอกเบี้ยรับ - หุ้นกู้ บมจ.ไทยเบฟเวอเรจ	1,961,000.00	0.66	1,966,372.59	0.63
ดอกเบี้ยรับ - หุ้นกู้ บมจ.ไมเนอร์ อินเตอร์เนชั่นแนล	1,879,000.00	0.63	1,213,545.09	0.39
ดอกเบี้ยรับ - หุ้นกู้ บมจ.ดับบลิวเอชเอ คอร์ปอเรชั่น	2,833,000.05	0.95	2,706,328.81	0.86
ดอกเบี้ยรับ - หุ้นกู้ บมจ.บีทีเอส กรุ๊ป โฮลดิ้งส์	2,545,500.00	0.85	2,552,473.98	0.81
ดอกเบี้ยรับ - หุ้นกู้ บมจ.กัลฟ์ เอ็นเนอร์จี ดีเวลลอปเม้นท์	3,319,424.66	1.11	2,738,482.19	0.87
ดอกเบี้ยรับ - หุ้นกู้ บมจ.ศรีตรังแอกโกรอินคัสทรี	2,502,000.00	0.84	2,508,854.76	0.80
ดอกเบี้ยรับ - หุ้นกู้ บจ.ปตท.สผ.ศูนย์บริหารเงิน	1,525,000.00	0.51	1,529,178.00	0.49
ดอกเบี้ยรับ - หุ้นกู้ บมจ.ไออาร์พีซี	4,131,000.00	1.38	4,142,317.84	1.32
ดอกเบี้ยรับ - หุ้นกู้ บมจ.พลังงานบริสุทธิ์	3,005,479.49	1.00	2,907,945.23	0.93
ดอกเบี้ยรับ - หุ้นกู้ บมจ.แอดวานซ์ ไวร์เลส เน็ทเวอร์ค	0.00	0.00	219,254.79	0.07
ดอกเบี้ยรับ - หุ้นกู้ บมจ.แอดวานซ์ อินโฟร์ เซอร์วิส	1,850,000.00	0.62	1,855,068.50	0.59
ดอกเบี้ยรับ - หุ้นกู้ บมจ.ดับบลิวเอชเอ ยูทิลิตี้ส์ แอนด์ พาวเวอร์	532,500.00	0.18	533,958.90	0.17
ดอกเบี้ยรับ - หุ้นกู้ บมจ.มิชฟีจี	2,165,000.00	0.72	2,170,931.50	0.69
ดอกเบี้ยรับ - หุ้นกู้ บจ.ผลิตไฟฟ้า นวนคร	2,133,000.00	0.71	2,138,843.83	0.68
ดอกเบี้ยรับ - หุ้นกู้ บมจ.ธนบุรี เฮลแคร์ กรุ๊ป	748,000.00	0.25	317,643.84	0.10
เงินปันผลรับ - ชุมชมสหกรณ์ออมทรัพย์แห่งประเทศไทย จำกัด	299,264.50	0.10	283,098.49	0.09
รวมผลตอบแทนจากเงินลงทุน	56,199,792.15	18.79	55,272,716.42	17.63

สหกรณ์ออมทรัพย์พนักงานไออาร์พีซี จำกัด

งบกระแสเงินสด

สำหรับปี สิ้นสุดวันที่ 31 ตุลาคม 2568

	ปี 2568	ปี 2567
	บาท	บาท
กระแสเงินสดจากกิจกรรมดำเนินงาน		
กำไรสุทธิ	211,153,463.47	215,037,271.51
รายการปรับปรุงเพื่อกระทบยอดกำไรสุทธิเป็นเงินสดจากกิจกรรมดำเนินงาน		
ค่าเสื่อมราคาเครื่องใช้สำนักงาน	298,378.21	265,421.70
หนี้สงสัยจะสูญ - ลูกหนี้ ไม่ก่อให้เกิดรายได้	(43,203.46)	43,203.46
หนี้สงสัยจะสูญ - ลูกหนี้ขาดสมาชิกภาพ	(513,878.64)	(1,250,609.36)
หนี้สงสัยจะสูญ - ลูกหนี้ระหว่างดำเนินคดี	426,110.00	409,705.00
หนี้สงสัยจะสูญ - ลูกหนี้ตามคำพิพากษา	(711,701.00)	1,146,670.00
ผลขาดทุนจากการด้อยค่าเงินลงทุน	0.00	500,000.00
ค่าเผื่อการปรับมูลค่าเงินลงทุนหุ้นกู้บริษัทการบินไทยฯ	(3,500,000.00)	0.00
ส่วนเกินราคาทุนพันธบัตรรัฐบาลเพื่อการบริหารหนี้	0.00	9,663.00
สำรองค่าชดเชยเจ้าหน้าที่	712,242.67	448,863.99
เครื่องเขียนแบบพิมพ์ใช้ไป	23,870.00	33,258.00
ดอกเบี้ยเงินรับฝากค้างจ่าย	2,144,940.66	2,167,455.68
ค่าสอบบัญชีค้างจ่าย	50,000.00	80,000.00
ค่าที่ปรึกษาค้างจ่าย	2,205.48	8,150.68
ค่าตอบแทนค้างจ่าย	172,100.00	129,000.00
ค่าลิขสิทธิ์โปรแกรมบริหารงานสหกรณ์ตัดจ่าย	14,259.56	22,228.43
ค่าโปรแกรมกรุงศรีสมาร์ท โคออปแอพพลิเคชันตัดจ่าย	101,400.00	101,400.00
สิทธิการใช้ประโยชน์อาคารสำนักงานตัดจ่าย	239,430.27	239,430.27
ค่าลิขสิทธิ์ Microsoft Office ตัดจ่าย	90,121.30	0.00
ค่าเบี้ยประชุมค้างจ่าย	36,000.00	27,900.00
ค่าใช้จ่ายจ่ายล่วงหน้า	62,757.87	88,954.05
ผลตอบแทนเงินลงทุนค้างรับ	(12,952,504.40)	(13,302,107.13)
ดอกเบี้ยเงินให้กู้ค้างรับ	(2,316,046.48)	(2,776,695.53)
ดอกเบี้ยเงินฝากธนาคารค้างรับ	(49,615.65)	(87,544.98)
ดอกเบี้ยเงินฝากสหกรณ์อื่นค้างรับ	(6,435,849.32)	(3,537,486.11)
เงินประกันสัญญาค้างจ่าย	0.00	41,139.97
ขาดทุนจากการบริจาคนิตินทรีย์	0.00	42.00
ขาดทุนจากการเลิกใช้สินทรัพย์	0.00	40.00
ลูกหนี้ระหว่างดำเนินคดี	(12,635.00)	0.00
ลูกหนี้ตามคำพิพากษา	(29,322.00)	0.00
กำไรจากการดำเนินงานก่อนการเปลี่ยนแปลงในสินทรัพย์และหนี้สินดำเนินงาน	188,962,523.54	199,845,354.63
สินทรัพย์ดำเนินงาน		
เงินสดจ่ายลูกหนี้เงินกู้ฉุกเฉิน	(41,830,821.00)	(50,274,747.00)
เงินสดรับลูกหนี้เงินกู้ฉุกเฉิน	45,746,228.00	53,192,938.00
เงินสดจ่ายลูกหนี้เงินกู้สามัญ	(634,180,339.60)	(626,458,280.00)

สหกรณ์ออมทรัพย์พนักงานไออาร์พีซี จำกัด

งบกระแสเงินสด (ต่อ)

สำหรับปี สิ้นสุดวันที่ 31 ตุลาคม 2568

	ปี 2568	ปี 2567
	บาท	บาท
สินทรัพย์ดำเนินงาน(ต่อ)		
เงินสดรับลูกหนี้เงินกู้สามัญ	732,884,588.86	577,974,607.81
เงินสดจ่ายลูกหนี้เงินกู้พิเศษ	(12,790,000.00)	(19,140,810.00)
เงินสดรับลูกหนี้เงินกู้พิเศษ	83,376,938.34	98,455,798.00
เงินสดรับลูกหนี้ขาดสมาชิกภาพ	797,837.39	318,721.00
เงินสดรับลูกหนี้ตามคำพิพากษา	1,170,670.00	48,600.00
เงินสดรับเงินยืมตรงจ่าย	0.00	379,980.00
เงินสดรับเงินรอเรียกคืน	11,400.00	0.00
เงินสดจ่ายเงินรอเรียกคืน	0.00	(11,400.00)
เงินสดจ่ายค่าเช่าเครื่องคอมพิวเตอร์จ่ายล่วงหน้า	0.00	(62,757.87)
เงินสดรับดอกเบี้ยเงินให้กู้ยืมรับ	2,776,695.53	2,841,177.39
เงินสดจ่ายซื้อเครื่องเขียนแบบพิมพ์	(23,400.00)	(33,230.00)
เงินสดรับดอกเบี้ยเงินฝากธนาคารค้างรับ	87,544.98	25,567.45
เงินสดรับดอกเบี้ยเงินฝากสหกรณ์ค้างรับ	3,537,486.11	116,602.74
เงินสดรับผลตอบแทนจากเงินลงทุนค้างรับ	13,302,107.13	12,354,482.48
เงินสดจ่ายค่าใช้จ่ายล่วงหน้า	(131,122.31)	0.00
หนี้สินดำเนินงาน		
เงินสดจ่ายค่าสอบบัญชีค้างจ่าย	(80,000.00)	(70,000.00)
เงินสดจ่ายค่าตอบแทนค้างจ่าย	(129,000.00)	(117,000.00)
เงินสดจ่ายค่าที่ปรึกษาค้างจ่าย	(8,150.68)	(14,575.34)
เงินสดจ่ายค่าบำรุงรักษาโปรแกรมฯ ค้างจ่าย	0.00	(107,879.45)
เงินสดจ่ายค่าเช่าเครื่องถ่ายเอกสารค้างจ่าย	0.00	(7,797.66)
เงินสดจ่ายค่าเบี้ยประชุมค้างจ่าย	(27,900.00)	0.00
เงินสดจ่ายดอกเบี้ยเงินรับฝากค้างจ่าย	(2,167,455.68)	(2,192,999.63)
เงินสดจ่ายดอกเบี้ยเงินกู้ยืมค้างจ่าย	0.00	(14,589.04)
เงินสดจ่ายภาษีหัก ณ ที่จ่าย ค้างจ่าย	(23,676.67)	(28,004.96)
เงินสดรับภาษีหัก ณ ที่จ่าย ค้างจ่าย	30,014.46	23,676.67
เงินสดจ่ายเงินประกันสัญญา	(41,139.97)	0.00
เงินสดรับเงินประกันผลงาน	406,431.60	0.00
เงินสดจ่ายเงินรอตรวจสอบ	(13,714.00)	0.00
เงินสดจ่ายเงินรอจ่ายคืน	(54,981,726.19)	(25,947,610.24)
เงินสดรับเงินรอจ่ายคืน	55,157,590.25	25,268,057.13
เงินสดจ่ายเงินมัดจำ	0.00	(20,772.45)
เงินสดจ่ายเงินชดเชยเจ้าหน้าที่	0.00	(564,773.33)
เงินสดจ่ายเงินกองทุนกู้ยืมเพื่อการศึกษาโอนนำส่ง	0.00	(1,284.00)
เงินสดสุทธิได้มาจาก (ใช้ไปใน) กิจกรรมดำเนินงาน	381,819,610.09	245,777,052.33

สหกรณ์ออมทรัพย์พนักงานไออาร์พีซี จำกัด

งบกระแสเงินสด (ต่อ)

สำหรับปี สิ้นสุดวันที่ 31 ตุลาคม 2568

	ปี 2568	ปี 2567
	บาท	บาท
กระแสเงินสดจากกิจกรรมลงทุน		
เงินสดจ่ายซื้อหุ้นกู้	(25,000,000.00)	(110,000,000.00)
เงินสดรับจากการได้ถอน/จำหน่ายหุ้นกู้	30,000,000.00	45,000,000.00
เงินสดรับจากการได้ถอน/จำหน่ายพันธบัตร	10,000,000.00	10,000,000.00
เงินสดจ่ายซื้ออุปกรณ์สำนักงาน	(85,530.45)	(312,670.00)
เงินสดจ่ายซื้อลิขสิทธิ์ Microsoft Office	(133,175.20)	0.00
เงินสดสุทธิได้มาจาก (ใช้ไป) กิจกรรมลงทุน	14,781,294.35	(55,312,670.00)
กระแสเงินสดจากกิจกรรมจัดหาเงิน		
เงินสดจ่ายตัวสัญญาใช้เงิน	(10,000,000.00)	(476,000,000.00)
เงินสดรับตัวสัญญาใช้เงิน	10,000,000.00	401,000,000.00
เงินสดจ่ายคืนเงินรับฝาก	(606,512,817.06)	(517,041,726.98)
เงินสดรับจากเงินรับฝาก	593,086,368.88	822,193,814.96
เงินสดจ่ายค่าบำรุงสันนิบาตสหกรณ์แห่งประเทศไทย	(30,000.00)	(30,000.00)
เงินสดจ่ายเงินปันผล	(105,009,766.00)	(99,236,947.00)
เงินสดจ่ายเงินเฉลี่ยคืน	(56,365,555.00)	(54,410,748.00)
เงินสดจ่ายโบนัสกรรมการและเจ้าหน้าที่	(6,022,806.00)	(6,615,039.00)
เงินสดจ่ายคืนทุนเรือนหุ้น	(48,889,770.00)	(34,063,420.00)
เงินสดรับจากทุนเรือนหุ้น	121,230,600.00	129,342,560.00
เงินสดจ่ายทุนสวัสดิการสมาชิกและครอบครัว	(8,158,740.00)	(5,890,980.00)
เงินสดจ่ายทุนสาธารณประโยชน์	(87,864.66)	(297,741.50)
เงินสดรับทุนเพื่อการศึกษาอบรมทางสหกรณ์	18,700.00	0.00
เงินสดจ่ายทุนเพื่อการศึกษาอบรมทางสหกรณ์	(696,228.97)	(1,616,594.05)
เงินสดรับทุนช่วยเหลือผู้ค้าประกัน	1,990,373.09	3,016,483.25
เงินสดจ่ายทุนช่วยเหลือผู้ค้าประกัน	(1,456,676.14)	(1,077,780.66)
เงินสดสุทธิได้มาจาก (ใช้ไป) กิจกรรมจัดหาเงิน	(116,904,181.86)	159,271,881.02
เงินสดสุทธิเพิ่มขึ้น(ลดลง)	279,696,722.58	349,736,263.35
เงินสด ณ วันต้นปี	445,239,596.35	95,503,333.00
เงินสด ณ วันสิ้นปี	724,936,318.93	445,239,596.35

สหกรณ์ออมทรัพย์พนักงานไออาร์พีซี จำกัด

หมายเหตุประกอบงบการเงิน

สำหรับปี สิ้นสุดวันที่ 31 ตุลาคม 2568

1. สรุปนโยบายการบัญชีที่สำคัญ

- 1.1 สหกรณ์บันทึกบัญชีโดยเกณฑ์คงค้าง
- 1.2 สหกรณ์รับรู้รายได้ดอกเบี้ยตามเกณฑ์สัดส่วนของเวลา ส่วนจำนวนรายได้จะเท่ากับอัตราดอกเบี้ยคูณด้วยจำนวนเงินต้นที่ค้างชำระ ตามระยะเวลาที่กู้ยืม
- 1.3 สหกรณ์รับรู้ผลขาดทุนจากการจำหน่ายสินทรัพย์ เป็นค่าใช้จ่ายในปีที่เกิดรายการ
- 1.4 เงินลงทุนระยะสั้น/ระยะยาว ที่เป็นเงินลงทุนในหลักทรัพย์ที่ไม่อยู่ในความต้องการของตลาดแสดงด้วยราคาทุน สำหรับเงินลงทุนระยะสั้น/ยาวที่เป็นเงินลงทุนในหลักทรัพย์ที่อยู่ในความต้องการของตลาด แสดงด้วยมูลค่ายุติธรรม ทั้งนี้สหกรณ์รับรู้การเปลี่ยนแปลงมูลค่าของเงินกำไร(ขาดทุน)จากเงินลงทุนที่ยังไม่เกิดขึ้น โดยแสดงเป็นรายการแยกต่างหากในส่วนของทุนของสหกรณ์ และจะรับรู้เป็นรายได้หรือค่าใช้จ่ายในงบกำไรขาดทุน เมื่อสหกรณ์จำหน่ายเงินลงทุนนั้น
- 1.5 สหกรณ์ตั้งค่าเผื่อหนี้สงสัยจะสูญตามหลักเกณฑ์ที่กำหนดไว้ในระเบียบนายทะเบียนสหกรณ์ ว่าด้วยการบัญชีของสหกรณ์ และกลุ่มเกษตรกร พ.ศ. 2563 และประกาศนายทะเบียนสหกรณ์เรื่อง การประมาณการค่าเผื่อหนี้สงสัยจะสูญสำหรับสหกรณ์ออมทรัพย์และสหกรณ์เครดิตยูเนียนที่เรียกเก็บงวดชำระหนี้จากสมาชิก โดยการหักจากเงินได้ ณ ที่จ่าย พ.ศ. 2567
- 1.6 สหกรณ์ตราค่าวัสดุคงเหลือ และวัสดุสิ้นเปลืองคงเหลือตามราคาทุน
- 1.7 ค่าเสื่อมราคาอาคาร และอุปกรณ์สำนักงาน คำนวณโดยวิธีเส้นตรงในอัตราที่นายทะเบียนสหกรณ์กำหนด
- 1.8 สิทธิในการใช้ซอฟต์แวร์ต่างๆ ตัดจ่ายตามระยะเวลาของอายุการใช้งาน หรือตามการเปลี่ยนแปลงการใช้ซอฟต์แวร์ใหม่
- 1.9 ค่าใช้จ่ายรอการตัดบัญชี ตัดจ่ายเป็นรายปีระยะเวลา 5 ปี
- 1.10 ค่าซ่อมบำรุง ค่าซ่อมแซม รวมทั้งการซื้อมาเปลี่ยนแทนสำหรับทรัพย์สินรายการย่อย ๆ ถือเป็นค่าใช้จ่ายหักจากรายได้ การต่อเติมหรือเพิ่มเติมรายการอาคารและอุปกรณ์รายใหญ่ ๆ ถือเป็นราคาทุนของทรัพย์สิน
- 1.11 เงินสดในงบบุกระแสเงินสด หมายถึง เงินสดในมือ เงินฝากธนาคารทุกประเภท และเงินฝากสหกรณ์อื่นทุกประเภท ทั้งนี้รวมถึงเงินฝากธนาคารและเงินฝากสหกรณ์อื่นที่นำไปเป็นหลักค้ำประกันหนี้สินด้วย
- 1.12 สหกรณ์ได้จัดประเภทบัญชีบางรายการในงบการเงิน สำหรับปีสิ้นสุดวันที่ 31 ตุลาคม 2567 เพื่อให้สอดคล้องกับงบการเงินสำหรับปีสิ้นสุดวันที่ 31 ตุลาคม 2568
- 1.13 ตามที่บริษัท การบินไทยฯ มีหนังสือชี้แจงว่า เมื่อศาลล้มละลายกลางมีคำสั่งเห็นชอบด้วยแผนฟื้นฟูกิจการที่แก้ไข เมื่อวันที่ 15 มิถุนายน 2564 แล้ว ภาระหนี้ต่าง ๆ ของเจ้าหนี้นอกระบบที่ปรับโครงสร้างหนี้และผูกพันตามข้อกำหนดและเงื่อนไขของแผนฟื้นฟูกิจการแล้วซึ่งรวมถึงหุ้นกู้ ดังนั้น ภาระหนี้ในส่วนดังกล่าวจึงไม่มีลักษณะเป็นหุ้นกู้อีกต่อไป ข้อกำหนดสิทธิหุ้นกู้และการทำหน้าที่ของตัวแทนผู้ถือหุ้นกู้ตลอดจนสิทธิ และหน้าที่ต่าง ๆ ตามสิทธิของหุ้นกู้ จึงไม่มีอีกต่อไปด้วยเช่นกัน (หนังสือบริษัท การบินไทยฯ ที่ กบ 04/037 ลงวันที่ 17 กันยายน 2568) สหกรณ์จึงมีการปรับเปลี่ยนนโยบายการบัญชี ดังนี้
 - 1.13.1 สหกรณ์โอนปิดบัญชีส่วนที่เกินมูลค่าหุ้นกู้บริษัท การบินไทยฯ คงเหลือทั้งจำนวน ไปยังบัญชีส่วนเกินมูลค่าหุ้นกู้บริษัท การบินไทยฯ ตัดจำหน่ายโดยนำไปตัดกับบัญชีเงินลงทุน หุ้นกู้บริษัท การบินไทยฯ และถือเป็นรายการค่าใช้จ่าย
 - 1.13.2 สหกรณ์โอนปิดบัญชีเงินลงทุน - หุ้นกู้ บริษัท การบินไทยฯ ไปยังบัญชีลูกหนี้หุ้นกู้ บริษัทการบินไทยฯ ตามแผนฟื้นฟูกิจการ
 - 1.13.3 สหกรณ์โอนปิดบัญชีค่าเผื่อการปรับมูลค่าเงินลงทุน - หุ้นกู้บริษัท การบินไทยฯ คงเหลือทั้งจำนวน โดยบันทึกเป็นค่าเผื่อการปรับมูลค่า เงินลงทุน - หุ้นกู้บริษัท การบินไทยฯ เกิดความต้องการ โดยแสดงไว้เป็นค่าใช้จ่ายคิดวงเล็บเป็นรายการหักค่าใช้จ่ายในงบกำไรขาดทุน

สหกรณ์ออมทรัพย์พนักงานไออาร์พีซี จำกัด

หมายเหตุประกอบงบการเงิน (ต่อ)

สำหรับปี สิ้นสุดวันที่ 31 ตุลาคม 2568

2. เงินสดและเงินฝากธนาคาร ประกอบด้วย

	ปี 2568	ปี 2567
	บาท	บาท
เงินสด	8,192.00	19,569.25
เงินฝากธนาคาร		
กระแสรายวัน	2,270,031.78	1,032,214.93
ออมทรัพย์	62,658,095.15	144,126,442.31
รวมเงินสดและเงินฝากธนาคาร	64,936,318.93	145,178,226.49

3. เงินฝากสหกรณ์อื่น ประกอบด้วย

	ปี 2568	ปี 2567
	บาท	บาท
เงินฝากออมทรัพย์		
สหกรณ์การเกษตรระยอง จำกัด	100,000,000.00	0.00
เงินฝากออมทรัพย์พิเศษ		
สหกรณ์ออมทรัพย์ครูระยอง จำกัด	200,000,000.00	300,061,369.86
เงินฝากประจำ		
ชุมนุมสหกรณ์ออมทรัพย์ตำรวจแห่งชาติ จำกัด	200,000,000.00	0.00
สหกรณ์ออมทรัพย์ตำรวจสุราษฎร์ธานี จำกัด	140,000,000.00	0.00
สหกรณ์ออมทรัพย์ครูสมุทรปราการ จำกัด	20,000,000.00	0.00
รวมเงินฝากสหกรณ์อื่น	660,000,000.00	300,061,369.86

4. เงินลงทุน ประกอบด้วย

	ปี 2568		ปี 2567	
	บาท	บาท	บาท	บาท
	มูลค่ายุติธรรม	ราคาทุน/ราคา ทุนตัดจำหน่าย	มูลค่ายุติธรรม	ราคาทุน/ราคา ทุนตัดจำหน่าย
เงินลงทุนระยะสั้น				
เงินลงทุนที่อยู่ในความต้องการของตลาด				
หุ้นกู้ บมจ.ภัทรลิสซิ่ง	0.00	0.00	9,993,000.00	10,000,000.00
พันธบัตรออมทรัพย์พิเศษ	0.00	0.00	10,051,000.00	10,000,000.00
หุ้นกู้ บมจ.เบอร์ลี้อยุกเกอร์	15,291,000.00	15,000,000.00	0.00	0.00
หุ้นกู้ บมจ.ดับบลิวเอชเอ คอร์ปอเรชั่น	5,038,000.00	5,000,000.00	0.00	0.00
รวม	20,329,000.00	20,000,000.00	20,044,000.00	20,000,000.00
บวก ค่าเผื่อการปรับมูลค่าเงินลงทุน		329,000.00		44,000.00
รวมเงินลงทุนระยะสั้นที่อยู่ในความต้องการของตลาด		20,329,000.00		20,044,000.00
รวมเงินลงทุนระยะสั้น		20,329,000.00		20,044,000.00

สหกรณ์ออมทรัพย์พนักงานไออาร์พีซี จำกัด

หมายเหตุประกอบงบการเงิน (ต่อ)

สำหรับปีสิ้นสุดวันที่ 31 ตุลาคม 2568

4. เงินลงทุน ประกอบด้วย (ต่อ)

	ปี 2568		ปี 2567	
	บาท มูลค่ายุติธรรม	บาท ราคาทุน/ราคา ทุนตัดจำหน่าย	บาท มูลค่ายุติธรรม	บาท ราคาทุน/ราคา ทุนตัดจำหน่าย
เงินลงทุนระยะยาว				
เงินลงทุนที่อยู่ในความต้องการของตลาด - ตราสารหนี้				
หุ้นกู้ บมจ.ปตท.	110,110,000.00	100,000,000.00	103,510,000.00	100,000,000.00
หุ้นกู้ บมจ.ซีพีออลส์	123,814,500.00	115,000,000.00	140,307,000.00	135,000,000.00
หุ้นกู้ บมจ.บ้านปู	20,600,000.00	20,000,000.00	20,452,000.00	20,000,000.00
หุ้นกู้ บมจ.เบอร์ลี่ ยุคเกอร์	21,356,000.00	20,000,000.00	36,053,500.00	35,000,000.00
หุ้นกู้ บมจ.อินโดรามา เวนเจอร์ส	173,886,000.00	170,000,000.00	170,621,000.00	170,000,000.00
หุ้นกู้ บจ.น้ำตาลมิตรผล	13,335,400.00	13,000,000.00	13,289,900.00	13,000,000.00
หุ้นกู้ บมจ.ไทยเนชั่น กรุ๊ป	15,400,500.00	15,000,000.00	15,399,000.00	15,000,000.00
หุ้นกู้ บมจ.เจริญโภคภัณฑ์อาหาร	26,582,500.00	25,000,000.00	26,205,000.00	25,000,000.00
หุ้นกู้ บมจ.บางจาก คอร์ปอเรชั่น	73,887,000.00	70,000,000.00	71,594,000.00	70,000,000.00
หุ้นกู้ บมจ.ไทยเบฟเวอเรจ	53,198,000.00	50,000,000.00	51,574,000.00	50,000,000.00
หุ้นกู้ บมจ.ไมเนอร์ อินเตอร์เนชั่นแนล	48,473,500.00	45,000,000.00	46,294,500.00	45,000,000.00
หุ้นกู้ บมจ.ดับเบิลยูเอสเอ คอร์ปอเรชั่น	86,648,000.00	85,000,000.00	90,462,000.00	90,000,000.00
หุ้นกู้ บมจ. บีทีเอส กรุ๊ป โฮลดิ้งส์	59,365,500.00	60,000,000.00	58,167,000.00	60,000,000.00
หุ้นกู้ บมจ.พีทีที โกลบอล เคมิคอล	73,015,000.00	70,000,000.00	69,210,000.00	70,000,000.00
หุ้นกู้ บมจ.กัลฟ์ เอ็นเนอร์จี ดีเวลลอปเม้นท์	102,978,000.00	95,000,000.00	72,084,500.00	70,000,000.00
หุ้นกู้ บมจ.ศรีตรังแอโกรอินดัสทรี	63,762,000.00	60,000,000.00	60,684,000.00	60,000,000.00
หุ้นกู้ บจ.ปตท.สผ.ศูนย์บริหารเงิน	52,885,000.00	50,000,000.00	49,710,000.00	50,000,000.00
หุ้นกู้ บมจ.ไออาร์พีซี	88,374,500.00	85,000,000.00	84,396,500.00	85,000,000.00
หุ้นกู้ บมจ.พลังงานบริสุทธิ์	70,000,000.00	70,000,000.00	55,143,000.00	70,000,000.00
หุ้นกู้ บมจ.แอดวานซ์ อินโฟร์ เซอร์วิส	55,280,000.00	50,000,000.00	52,650,000.00	50,000,000.00
หุ้นกู้ บมจ.ดับเบิลยูเอสเอ ยูทิลิตี้ส์ แอนด์	15,487,500.00	15,000,000.00	15,229,500.00	15,000,000.00
หุ้นกู้ บมจ.บีซีพีจี	54,345,000.00	50,000,000.00	52,250,000.00	50,000,000.00
หุ้นกู้ บจ.ผลิตไฟฟ้าจำนวนนคร	49,086,000.00	45,000,000.00	47,245,500.00	45,000,000.00
หุ้นกู้ บมจ.ธนบุรี เฮลแคร์ กรุ๊ป	20,768,000.00	20,000,000.00	20,276,000.00	20,000,000.00
รวม	1,472,637,900.00	1,398,000,000.00	1,422,807,900.00	1,413,000,000.00
บวก ค่าเผื่อการปรับมูลค่าเงินลงทุน		74,637,900.00		9,807,900.00
รวมเงินลงทุนที่อยู่ในความต้องการของตลาด - ตราสารหนี้สุทธิ		1,472,637,900.00		1,422,807,900.00
เงินลงทุนที่อยู่ในความต้องการของตลาด - ตราสารทุน				
หุ้นสามัญ บมจ.การบินไทย	9,529,700.40	2,450,000.00	0.00	0.00
บวก ค่าเผื่อการปรับมูลค่าเงินลงทุน		7,079,700.40		0.00
รวมเงินลงทุนที่อยู่ในความต้องการของตลาด - ตราสารทุน		9,529,700.40		0.00
รวมเงินลงทุนที่อยู่ในความต้องการของตลาด		1,482,167,600.40		1,422,807,900.00
เงินลงทุนที่ไม่อยู่ในความต้องการของตลาด - ตราสารหนี้ที่อยู่ระหว่างการฟื้นฟูกิจการ				
หุ้นกู้ บมจ.การบินไทย		0.00		10,000,000.00
หัก ค่าเผื่อการปรับมูลค่าเงินลงทุน		0.00		3,500,000.00
รวมเงินลงทุนที่ไม่อยู่ในความต้องการของตลาด - ตราสารหนี้ที่อยู่ระหว่างการฟื้นฟูกิจการ		0.00		6,500,000.00

ข้อมูลส่วนบุคคล ข้อมูลทางการเงิน - ธุรกิจถือเป็นความลับ การเผยแพร่โดยไม่ได้รับอนุญาตเป็นความผิดตามกฎหมาย

สหกรณ์ออมทรัพย์พนักงานไออาร์พีซี จำกัด

หมายเหตุประกอบงบการเงิน (ต่อ)

สำหรับปี สิ้นสุดวันที่ 31 ตุลาคม 2568

4. เงินลงทุน ประกอบด้วย (ต่อ)

	ปี 2568		ปี 2567	
	มูลค่ายุติธรรม	ราคาทุน/ราคา ทุนตัดจำหน่าย	มูลค่ายุติธรรม	ราคาทุน/ราคา ทุนตัดจำหน่าย
เงินลงทุนที่ไม่อยู่ในความต้องการของตลาด				
หุ้น ชุมนุมสหกรณ์ออมทรัพย์แห่งประเทศไทย จำกัด		5,646,500.00		5,646,500.00
หุ้น ชุมนุมสหกรณ์ออมทรัพย์ไทยไอซีที จำกัด		10,000.00		10,000.00
หุ้น ชุมนุมสหกรณ์ธนกิจไทย จำกัด		2,000,000.00		2,000,000.00
รวมเงินลงทุนที่ไม่อยู่ในความต้องการของตลาด		7,656,500.00		7,656,500.00
หัก ค่าเผื่อการปรับมูลค่าหุ้น				
หุ้น ชุมนุมสหกรณ์ออมทรัพย์ไทยไอซีที จำกัด		10,000.00		10,000.00
หุ้น ชุมนุมสหกรณ์ธนกิจไทย จำกัด		2,000,000.00		2,000,000.00
รวม ค่าเผื่อการปรับมูลค่าหุ้น		2,010,000.00		2,010,000.00
รวมเงินลงทุนที่ไม่อยู่ในความต้องการของตลาด - สุทธิ		5,646,500.00		12,146,500.00
รวมเงินลงทุนระยะยาว		1,487,814,100.40		1,434,954,400.00
รวมเงินลงทุน		1,508,143,100.40		1,454,998,400.00

สหกรณ์นำเงินลงทุนบางส่วนไปค้ำประกันวงเงินกู้ยืมเงินตามที่ได้ปรากฏในหมายเหตุ 12 โดยมีรายละเอียดดังนี้

ชื่อหลักทรัพย์	ราคาทุน/ราคาทุนตัดจำหน่ายที่ค้ำประกัน (บาท)	ธนาคารผู้รับหลักประกัน
1) หุ้นกู้ บมจ.เจริญโภคภัณฑ์อาหาร	25,000,000.00	ธ.ไทยพาณิชย์
2) หุ้นกู้ บมจ.ซีพีออลล์	30,000,000.00	ธ.ไทยพาณิชย์
3) หุ้นกู้ บมจ.ปตท.	100,000,000.00	ธ.กรุงศรีอยุธยา
4) หุ้นกู้ บมจ. แอควานซ์ อินโฟร เซอร์วิส	50,000,000.00	ธ.กรุงศรีอยุธยา
5) หุ้นกู้ บมจ.บ้านปู	20,000,000.00	ธ.กรุงศรีอยุธยา
6) หุ้นกู้ บมจ.พีทีที โกลบอล เคมิคอล	50,000,000.00	ธ.กรุงศรีอยุธยา
7) หุ้นกู้ บมจ.เบอร์ลี่ ยุคเกอร์	30,000,000.00	ธ.กรุงศรีอยุธยา
8) หุ้นกู้ บมจ.อินโดรามา เวนเจอร์ส	140,000,000.00	ธ.กรุงศรีอยุธยา
9) หุ้นกู้ บจ.น้ำตาลมิตรผล	13,000,000.00	ธ.กรุงศรีอยุธยา
10) หุ้นกู้ บมจ.ไทยเนชั่น กรุ๊ป	15,000,000.00	ธ.กรุงศรีอยุธยา
11) หุ้นกู้ บมจ.บางจาก คอร์ปอเรชั่น	30,000,000.00	ธ.กรุงศรีอยุธยา
12) หุ้นกู้ บมจ.ไทยเบฟเวอเรจ	20,000,000.00	ธ.กรุงศรีอยุธยา
13) หุ้นกู้ บมจ.ไมเนอร์ อินเตอร์เนชั่นแนล	20,000,000.00	ธ.กรุงศรีอยุธยา
14) หุ้นกู้ บมจ.ดับเบิลยูเอชเอ	50,000,000.00	ธ.กรุงศรีอยุธยา
15) หุ้นกู้ บมจ.กัลฟ์ เอ็นเนอร์จี ดีเวลลอปเม้นท์	15,000,000.00	ธ.กรุงศรีอยุธยา
16) หุ้นกู้ บมจ.ศรีตรังแอกโกรอินดัสทรี	60,000,000.00	ธ.กรุงศรีอยุธยา
17) หุ้นกู้ บจ.ปตท.สผ.ศูนย์บริหารเงิน	50,000,000.00	ธ.กรุงศรีอยุธยา
18) หุ้นกู้ บมจ.บีซีพีจี	50,000,000.00	ธ.กรุงศรีอยุธยา
รวม	768,000,000.00	

สหกรณ์ออมทรัพย์พนักงานไออาร์พีซี จำกัด

หมายเหตุประกอบงบการเงิน (ต่อ)

สำหรับปี สิ้นสุดวันที่ 31 ตุลาคม 2568

ข้อมูลอื่น

1) หุ้นกู้ บริษัท การบินไทย จำกัด (มหาชน)

ศาลล้มละลายกลางมีคำสั่งเห็นชอบการขอแก้ไขแผนฟื้นฟูกิจการ เมื่อวันที่ 20 ตุลาคม 2565 โดยสาระสำคัญของการแก้ไข ในส่วนของ เจ้าหนี้ผู้ถือหุ้นกู้เป็นการปรับเปลี่ยนวิธีการชำระหนี้ ด้วยการแปลงหนี้เป็นทุน ในอัตราร้อยละ 24.50 ของภาระหนี้เงินต้นคงค้าง ให้ได้รับชำระเป็น หุ้นสามัญเพิ่มทุนที่ราคา 2.5452 บาทต่อหุ้น สหกรณ์มีเงินลงทุนในหุ้นกู้บริษัท การบินไทย จำกัด (มหาชน) จำนวน 10,000,000 บาท ได้รับการ จัดสรรหุ้นสามัญเพิ่มทุนเพื่อชำระหนี้ จำนวน 962,596 หุ้น

กรมตรวจบัญชีสหกรณ์ ได้มีหนังสือ ที่ กษ0404/ว246 ลงวันที่ 30 กันยายน 2568 เรื่อง วิธีปฏิบัติทางบัญชีสำหรับสหกรณ์ที่มีเงินลงทุนใน หุ้นกู้ บริษัท การบินไทย จำกัด (มหาชน) ภายหลังการเปลี่ยนสถานะเป็นลูกหนี้หุ้นกู้ตามแผนฟื้นฟูกิจการ โดยมีสาระสำคัญว่า เมื่อศาลล้มละลาย กลางมีคำสั่งเห็นชอบด้วยแผนฟื้นฟูกิจการที่แก้ไข เมื่อวันที่ 15 มิถุนายน 2564 แล้ว ภาระหนี้ต่างๆ ของเจ้าหนี้ย่อมถูกปรับโครงสร้างหนี้ และผูกพัน ตามข้อกำหนดและเงื่อนไขของแผนฟื้นฟูกิจการแล้ว ซึ่งรวมถึงหุ้นกู้ ดังนั้น ภาระหนี้ ในส่วนดังกล่าวจึงไม่มีลักษณะเป็นหุ้นกู้อีกต่อไป ข้อกำหนด สิทธิหุ้นกู้และการทำหน้าที่ของตัวแทนผู้ถือหุ้นกู้ตลอดจนสิทธิและหน้าที่ต่างๆ ตามสิทธิของหุ้นกู้จึงไม่มีอีกต่อไปด้วยเช่นกัน กรมตรวจบัญชี สหกรณ์จึงกำหนดวิธีปฏิบัติทางบัญชีสำหรับสหกรณ์ที่มีเงินลงทุนในหุ้นกู้บริษัท การบินไทยฯ ให้สอดคล้องกับสถานการณ์ปัจจุบันของบริษัท การบินไทยฯ และถูกต้องตามระเบียบนายทะเบียนสหกรณ์ว่าด้วยการบัญชีของสหกรณ์และกลุ่มเกษตรกร พ.ศ.2563

สหกรณ์โอนปิดบัญชีเงินลงทุน - หุ้นกู้ บริษัท การบินไทยฯ ไปยังบัญชี ลูกหนี้หุ้นกู้ - บริษัท การบินไทยฯ ตามแผนฟื้นฟูกิจการ จำนวน 7,550,000 บาท และโอนปิดบัญชีค่าเผื่อการปรับมูลค่าเงินลงทุน - หุ้นกู้ บริษัท การบินไทยฯ ไปยังบัญชี ค่าเผื่อการปรับมูลค่าเงินลงทุน - หุ้นกู้ บริษัท การบินไทยฯ เกินความต้องการ โดยแสดงไว้เป็นค่าใช้จ่ายคิดวงเล็บเป็นรายการหักค่าใช้จ่ายในงบกำไรขาดทุน จำนวน 3,500,000 บาท

2) หุ้นกู้ บริษัท พลังงานบริสุทธิ์ จำกัด (มหาชน)

สหกรณ์ได้เข้าร่วมประชุมและออกเสียงลงคะแนนในการประชุมผู้ถือหุ้น ครั้งที่ 2/2568 วันที่ 27 มิถุนายน 2568 และครั้งที่ 3/2568 วันที่ 9 กรกฎาคม 2568 สำหรับหุ้นกู้ ของบริษัท พลังงานบริสุทธิ์ จำกัด (มหาชน) โดยมีมติให้ขยายเวลาการไถ่ถอนหุ้นกู้ ดังนี้

2.1) หุ้นกู้เสียงสูงของบริษัท พลังงานบริสุทธิ์ จำกัด (มหาชน) ครั้งที่ 1/2566 ชุดที่ 4 (EA331A) จำนวน 20 ล้านบาท โดยเลื่อนวันครบ กำหนดไถ่ถอนจาก วันที่ 20 มกราคม 2576 เป็น วันที่ 20 มกราคม 2581 ปรับดอกเบี้ยจากเดิมอัตราร้อยละ 4.25 ต่อปี เป็นอัตรดอกเบี้ยร้อยละ 4.75 ต่อปี ตั้งแต่วันที่ 9 กรกฎาคม 2568 โดยชำระดอกเบี้ยปีละ 2 ครั้ง คือ วันที่ 20 มกราคม และวันที่ 20 กรกฎาคม ตลอดอายุของหุ้นกู้

2.2) หุ้นกู้เสียงสูงเพื่ออนุรักษ์สิ่งแวดล้อมของบริษัท พลังงานบริสุทธิ์ จำกัด (มหาชน) ครั้งที่ 2/2566 ชุดที่ 3 (EA289A) จำนวน 50 ล้านบาท โดยเลื่อนวันครบกำหนดไถ่ถอน จาก วันที่ 29 กันยายน 2571 เป็น วันที่ 29 กันยายน 2576 ปรับดอกเบี้ยจากเดิมอัตราร้อยละ 4.10 ต่อปี เป็นอัตรดอกเบี้ยร้อยละ 4.60 ต่อปี ตั้งแต่วันที่ 16 กรกฎาคม 2568 โดยชำระดอกเบี้ยปีละ 2 ครั้ง คือ วันที่ 29 มีนาคม และวันที่ 29 กันยายน ตลอดอายุของหุ้นกู้

สหกรณ์ออมทรัพย์พนักงานไออาร์พีซี จำกัด

หมายเหตุประกอบงบการเงิน (ต่อ)

สำหรับปี สิ้นสุดวันที่ 31 ตุลาคม 2568

5. เงินให้กู้ยืม ประกอบด้วย

	ปี 2568		ปี 2567	
	บาท		บาท	
	ระยะสั้น	ระยะยาว	ระยะสั้น	ระยะยาว
เงินให้กู้ยืม - ปกติ				
ลูกหนี้เงินกู้ฉุกเฉิน	22,817,487.00	0.00	26,732,894.00	0.00
ลูกหนี้เงินกู้สามัญ	379,835,353.69	1,781,886,314.27	356,965,752.89	1,702,876,309.02
ลูกหนี้เงินกู้สามัญ - Flat interest	115,500,275.00	621,496,181.00	134,158,230.00	804,029,244.00
ลูกหนี้เงินกู้พิเศษ	65,045,398.00	338,374,796.66	72,139,900.00	403,042,175.00
รวมเงินให้กู้ยืม - ปกติ	583,198,513.69	2,741,757,291.93	589,996,776.89	2,909,947,728.02
เงินให้กู้ยืม - ไม่ก่อให้เกิดรายได้				
ลูกหนี้เงินกู้สามัญ	0.00	0.00	216,017.31	0.00
<u>หัก</u> ค่าเผื่อหนี้สงสัยจะสูญ	0.00	0.00	43,203.46	0.00
เงินให้กู้ยืมไม่ก่อให้เกิดรายได้ - สุทธิ	0.00	0.00	172,813.85	0.00
ลูกหนี้อื่นที่เกิดจากการให้เงินกู้				
ลูกหนี้ขาดสมาชิกภาพ	0.00	0.00	797,837.39	0.00
<u>หัก</u> ค่าเผื่อหนี้สงสัยจะสูญ	0.00	0.00	513,878.64	0.00
ลูกหนี้ขาดสมาชิกภาพ - สุทธิ	0.00	0.00	283,958.75	0.00
ลูกหนี้ระหว่างดำเนินคดี	835,815.00	0.00	409,705.00	0.00
<u>หัก</u> ค่าเผื่อหนี้สงสัยจะสูญ	835,815.00	0.00	409,705.00	0.00
ลูกหนี้ระหว่างดำเนินคดี - สุทธิ	0.00	0.00	0.00	0.00
ลูกหนี้ตามคำพิพากษา	2,954,956.93	0.00	2,511,657.93	0.00
<u>หัก</u> ค่าเผื่อหนี้สงสัยจะสูญ	1,799,956.93	0.00	2,511,657.93	0.00
ลูกหนี้ตามคำพิพากษา - สุทธิ	1,155,000.00	0.00	0.00	0.00
ลูกหนี้อื่นที่เกิดจากการให้เงินกู้ - สุทธิ	1,155,000.00	0.00	283,958.75	0.00
รวมเงินให้กู้ยืม - สุทธิ	584,353,513.69	2,741,757,291.93	590,453,549.49	2,909,947,728.02

6. ดอกเบี้ยเงินให้กู้ค้างรับ ประกอบด้วย

	ปี 2568	ปี 2567
	บาท	บาท
ดอกเบี้ยค้างรับ - ลูกหนี้เงินกู้ฉุกเฉิน	18,496.00	24,028.00
ดอกเบี้ยค้างรับ - ลูกหนี้เงินกู้สามัญ	1,483,603.48	1,563,099.53
ดอกเบี้ยค้างรับ - ลูกหนี้เงินกู้สามัญ - Flat interest	606,358.00	928,519.00
ดอกเบี้ยค้างรับ - ลูกหนี้เงินกู้พิเศษ	207,589.00	261,049.00
รวมดอกเบี้ยเงินให้กู้แก่สมาชิกค้างรับ	2,316,046.48	2,776,695.53

สหกรณ์ออมทรัพย์พนักงานไออาร์พีซี จำกัด

หมายเหตุประกอบงบการเงิน (ต่อ)

สำหรับปี สิ้นสุดวันที่ 31 ตุลาคม 2568

7. ผลตอบแทนจากเงินลงทุนค้างรับ ประกอบด้วย

	ปี 2568	ปี 2567
	บาท	บาท
ดอกเบี้ยค้างรับ - เงินลงทุนในพันธบัตร	0.00	152,054.79
ดอกเบี้ยค้างรับ - เงินลงทุนในหุ้นกู้	12,952,504.40	13,150,052.34
รวมผลตอบแทนจากเงินลงทุนค้างรับ	12,952,504.40	13,302,107.13

8. สินทรัพย์หมุนเวียนอื่น ประกอบด้วย

	ปี 2568	ปี 2567
	บาท	บาท
ดอกเบี้ยค้างรับ - เงินฝากธนาคาร	49,615.65	87,544.98
ดอกเบี้ยค้างรับ - เงินฝากสหกรณ์อื่น	6,435,849.32	3,537,486.11
เครื่องเขียนและแบบพิมพ์คงเหลือ	32,760.00	33,230.00
ค่าใช้จ่ายจ่ายล่วงหน้า	131,122.31	62,757.87
เงินรอเรียกคืน	0.00	11,400.00
รวมสินทรัพย์หมุนเวียนอื่น	6,649,347.28	3,732,418.96

9. ลูกหนี้หุ้นกู้ บริษัท การบินไทยฯ ตามแผนฟื้นฟูกิจการ ประกอบด้วย

	ปี 2568	ปี 2567
	บาท	บาท
ลูกหนี้หุ้นกู้บริษัท การบินไทยฯ ตามแผนฟื้นฟูกิจการ	7,550,000.00	0.00
รวมลูกหนี้หุ้นกู้บริษัท การบินไทยฯ ตามแผนฟื้นฟูกิจการ	7,550,000.00	0.00

สหกรณ์โอนปิดบัญชีเงินลงทุน - หุ้นกู้ บริษัท การบินไทยฯ ไปยังบัญชีลูกหนี้ - หุ้นกู้บริษัท การบินไทยฯ ตามแผนฟื้นฟูกิจการ ส่วนที่เหลือจากการแปลงหนี้เป็นทุน จำนวน 7,550,000 บาท หาก บริษัทการบินไทยฯ ไม่สามารถชำระคืนให้สหกรณ์ได้ตามแผนฟื้นฟู สหกรณ์จะรับรู้หนี้สงสัยจะสูญเต็มจำนวนตามยอดเงินที่ครบกำหนด

10. อุปกรณ์ - สุทธิ ประกอบด้วย

	ปี 2568	ปี 2567
	บาท	บาท
อุปกรณ์สำนักงาน	1,794,600.86	1,709,070.41
ตู้คอนเทนเนอร์เก็บเอกสาร	864,200.00	864,200.00
รวมราคาทุน	2,658,800.86	2,573,270.41
หัก ค่าเสื่อมราคาสะสม	1,343,236.70	1,044,858.49
อุปกรณ์ - สุทธิ	1,315,564.16	1,528,411.92

ค่าเสื่อมราคาสะสม ณ 31 ตุลาคม 2568 ประกอบไปด้วย ค่าเสื่อมราคาสะสมอุปกรณ์สำนักงาน จำนวน 1,205,342.49 บาทและค่าเสื่อมราคาสะสมตู้คอนเทนเนอร์เก็บเอกสาร จำนวน 137,894.21 บาท

สหกรณ์ออมทรัพย์พนักงานไออาร์พีซี จำกัด

หมายเหตุประกอบงบการเงิน (ต่อ)

สำหรับปี สิ้นสุดวันที่ 31 ตุลาคม 2568

11. สินทรัพย์ไม่มีตัวตน ประกอบด้วย

	ปี 2568	ปี 2567
	บาท	บาท
ค่าพัฒนาโปรแกรมสหกรณ์ - ระหว่างทำ	763,980.00	763,980.00
ค่าพัฒนาโปรแกรมระบบงานสหกรณ์รอตจ่าย	3,778.08	18,037.64
ค่าโปรแกรมกรุงศรีสมาร์ตโคออปแอพพลิเคชัน	113,901.37	215,301.37
สิทธิการใช้ประโยชน์อาคารสำนักงาน	697,955.62	937,385.89
ค่าลิขสิทธิ์ Microsoft Office รอตจ่าย	43,053.90	0.00
รวมสินทรัพย์ไม่มีตัวตน	1,622,668.97	1,934,704.90

12. เงินเบิกเกินบัญชีธนาคารและเงินกู้ยืมระยะสั้น

ในระหว่างปี สหกรณ์ออกตั๋วสัญญาใช้เงิน จำนวน 10 ล้านบาท ณ วันที่ 31 ตุลาคม 2568 สหกรณ์มีวงเงินพร้อมใช้ ดังนี้

- 1.) เงินเบิกเกินบัญชีธนาคาร - ธนาคารกรุงศรีอยุธยา จำกัด(มหาชน) วงเงินกู้ 10 ล้านบาท อัตราดอกเบี้ยร้อยละ MOR ต่อปีโดยมีคณะกรรมการดำเนินการและผู้จัดการสหกรณ์เป็นผู้ค้ำประกัน ณ 31 ตุลาคม 2568 ไม่มีหนี้คงค้าง
- 2.) เงินกู้โดยออกตั๋วสัญญาใช้เงิน - ธนาคารกรุงศรีอยุธยา จำกัด(มหาชน) วงเงินกู้ 740 ล้านบาท อัตราดอกเบี้ยร้อยละ 2.90 % ต่อปี โดยมีเงินลงทุนตามหมายเหตุ 4 เป็นหลักประกัน(ใช้ได้ไม่เกินมูลค่าหลักประกัน 661.85 ล้านบาท) ณ 31 ตุลาคม 2568 ไม่มีหนี้คงค้าง
- 3.) เงินกู้โดยออกตั๋วสัญญาใช้เงิน - ธนาคารไทยพาณิชย์ จำกัด(มหาชน) วงเงินกู้ 31.50 ล้านบาท อัตราดอกเบี้ยร้อยละ 3.00 % ต่อปี โดยมีเงินลงทุนตามหมายเหตุ 4 เป็นหลักประกัน ณ 31 ตุลาคม 2568 ไม่มีหนี้คงค้าง

13. เงินรับฝาก ประกอบด้วย

	ปี 2568		ปี 2567	
	บาท	บาท	บาท	บาท
	เงินรับฝาก	ดอกเบี้ยค้างจ่าย	เงินรับฝาก	ดอกเบี้ยค้างจ่าย
เงินรับฝาก - สมาชิก				
เงินรับฝากออมทรัพย์ทั่วไป	32,689,669.62	1,566.03	31,484,513.13	1,503.37
เงินรับฝากออมทรัพย์พิเศษ	38,726,299.11	2,121.54	41,908,170.53	2,289.65
เงินรับฝากออมทรัพย์เพิ่มทุน	2,880,696,414.46	197,307.84	2,888,730,447.71	217,049.13
เงินรับฝากออมทรัพย์เกษียณเกษียณสุข	9,600.00	0.46	10,800.00	0.52
เงินรับฝากประจำปลอดภาษี	81,632,500.00	1,943,944.79	85,047,000.00	1,946,613.01
รวม	3,033,754,483.19	2,144,940.66	3,047,180,931.37	2,167,455.68
รวมเงินรับฝาก	3,033,754,483.19	2,144,940.66	3,047,180,931.37	2,167,455.68

สหกรณ์ออมทรัพย์พนักงานไออาร์พีซี จำกัด

หมายเหตุประกอบงบการเงิน (ต่อ)

สำหรับปี สิ้นสุดวันที่ 31 ตุลาคม 2568

14. หนี้สินหมุนเวียนอื่น ประกอบด้วย

	ปี 2568	ปี 2567
	บาท	บาท
เงินร่อยค้ำ	702,184.27	526,320.21
เงินปันผลค้างจ่าย	11,140.00	11,403.00
เงินเฉลี่ยคืนค้างจ่าย	3,983.00	3,983.00
เงินรอตรวจสอบ	0.00	13,714.00
ภาษีหัก ณ ที่จ่าย	30,014.46	23,676.67
ค่าธรรมเนียมสอบบัญชีค้างจ่าย	50,000.00	80,000.00
ค่าจ้างที่ปรึกษาทางกฎหมายค้างจ่าย	2,205.48	8,150.68
ค่าตอบแทนค้างจ่าย	172,100.00	129,000.00
ค่าเบี้ยประชุมค้างจ่าย	36,000.00	27,900.00
เงินวางหลักประกันสัญญา	0.00	41,139.97
เงินวางหลักประกันผลงาน	406,431.60	0.00
รวมหนี้สินหมุนเวียนอื่น	1,414,058.81	865,287.53

15. เงินสำรองค่าชดเชยเจ้าหน้าที่ ประกอบด้วย

	ปี 2568	ปี 2567
	บาท	บาท
ยอดคงเหลือต้นงวด	4,458,017.33	4,573,926.67
หัก จ่ายค่าชดเชยเจ้าหน้าที่	0.00	564,773.33
สำรองเพิ่มระหว่างปี	712,242.67	448,863.99
ยอดคงเหลือปลายงวด	5,170,260.00	4,458,017.33

16. ทุนสะสมตามข้อบังคับ ระเบียบ และอื่น ๆ ประกอบด้วย

	ปี 2568	ปี 2567
	บาท	บาท
ทุนสาธารณประโยชน์	2,724,936.39	2,712,801.05
ทุนรักษาระดับอัตราเงินปันผล	14,511,998.49	13,511,998.49
ทุนเพื่อการศึกษาอบรมทางสหกรณ์	4,674,043.67	2,851,572.64
ทุนเพื่อจัดตั้งสำนักงาน	10,155,917.58	8,655,917.58
ทุนสวัสดิการสมาชิกและครอบครัว	42,190,058.15	39,348,798.15
ทุนช่วยเหลือผู้ค้าประกัน	26,880,450.40	26,346,753.45
รวม ทุนสะสมตามข้อบังคับ ระเบียบ และอื่น ๆ	101,137,404.68	93,427,841.36

สหกรณ์ออมทรัพย์พนักงานไออาร์พีซี จำกัด

หมายเหตุประกอบงบการเงิน (ต่อ)

สำหรับปี สิ้นสุดวันที่ 31 ตุลาคม 2568

17. กำไร (ขาดทุน) จากเงินลงทุนที่ยังไม่เกิดขึ้น

	ปี 2568	ปี 2567
	บาท	บาท
ยอดคงเหลือต้นงวด	9,851,900.00	(34,288,063.00)
การเปลี่ยนแปลงในระหว่างงวด	72,194,700.40	44,139,963.00
ยอดคงเหลือปลายงวด	<u>82,046,600.40</u>	<u>9,851,900.00</u>

18. การดำรงสินทรัพย์สภาพคล่องของสหกรณ์

สหกรณ์ดำรงสินทรัพย์สภาพคล่อง ณ วันสิ้นปี เป็นไปตามกฎกระทรวง ว่าด้วยการดำรงสินทรัพย์สภาพคล่อง พ.ศ.2550 และตามประกาศกระทรวงเกษตรและสหกรณ์ เรื่อง การกำหนดอัตราการค้าสินทรัพย์สภาพคล่องของสหกรณ์ ลงวันที่ 31 ตุลาคม พ.ศ.2550 ซึ่งกำหนดให้สหกรณ์ดำรงสินทรัพย์สภาพคล่องเฉลี่ยรายเดือนไม่ต่ำกว่าร้อยละหนึ่งของยอดเงินฝากทั้งหมด โดย ณ 31 ตุลาคม 2568 สหกรณ์ดำรงสินทรัพย์สภาพคล่องไว้ที่อัตราร้อยละ 2.60

รายงานผลการตรวจสอบบัญชี
สหกรณ์ออมทรัพย์พนักงานไออาร์พีซี จำกัด
จังหวัดระยอง
สำหรับปีสิ้นสุดวันที่ 31 ตุลาคม 2568

เสนอ อธิบดีกรมตรวจบัญชีสหกรณ์

ตามที่อธิบดีกรมตรวจบัญชีสหกรณ์ ได้แต่งตั้งให้ข้าพเจ้าเป็นผู้สอบบัญชีสหกรณ์ออมทรัพย์พนักงานไออาร์พีซี จำกัด สำหรับปีสิ้นสุดวันที่ 31 ตุลาคม 2568 นั้น ซึ่งข้าพเจ้าได้ตรวจสอบงบการเงินประจำปีและแสดงความเห็นในรายงานของผู้สอบบัญชีอย่างไม่มีเงื่อนไข ลงวันที่ 18 พฤศจิกายน 2568 นั้น ข้าพเจ้าขอรายงานผลการตรวจสอบบัญชี ดังนี้

1. ผลการตรวจสอบโดยสรุป สำหรับการดำเนินงานโดยสรุป ดังนี้

1.1 การดำเนินงานของสหกรณ์

สหกรณ์ฯ ดำเนินธุรกิจกับสมาชิก โดยการให้เงินกู้และรับฝากเงินจากสมาชิก ผลการดำเนินงานมีกำไรสุทธิจำนวน 211,153,463.47 บาท คิดเป็นร้อยละ 70.60 ของรายได้ดอกเบี้ยและผลตอบแทนจากการลงทุน ลดลงจากปีก่อน จำนวน 3,883,808.04 บาท เนื่องจากในปี 2568 ระหว่างปีสหกรณ์มีการปรับอัตราดอกเบี้ยเงินให้กู้ยืมลดลง ประกอบกับการให้เงินกู้กับสมาชิกลดลงจากเดิมจึงทำให้สหกรณ์มีกำไรสุทธิลดลง

1.2 โครงสร้างทางการเงิน

ณ วันสิ้นปีสหกรณ์ฯ มีทุนดำเนินงานทั้งสิ้น จำนวน 5,593,066,356.24 บาท ส่วนประกอบของทุนดำเนินงานประกอบด้วย ทุนของสหกรณ์ร้อยละ 45.60 และหนี้สินร้อยละ 54.40 และสหกรณ์ฯ นำเงินทุนไปใช้หมุนเวียนในการดำเนินธุรกิจตามวัตถุประสงค์เป็นไปตามระเบียบ และข้อบังคับที่กำหนดไว้ โดยนำเงินทุนส่วนน้อยไปใช้หมุนเวียนในการดำเนินงานปกติ เงินทุนส่วนใหญ่นำไปลงทุนในลูกหนี้เงินกู้ โดย ณ วันสิ้นปี สหกรณ์ฯ มีลูกหนี้เงินกู้ จำนวน 3,326,110,805.62 บาท คิดเป็นร้อยละ 59.47 ของสินทรัพย์ทั้งสิ้น ดังนั้น การดำเนินงานของสหกรณ์ฯ ให้บังเกิดผลดีจึงขึ้นอยู่กับประสิทธิภาพในการบริหารลูกหนี้เป็นสำคัญ

1.3 ข้อสังเกตที่ตรวจพบและแนวทางแก้ไข

- ไม่มีข้อสังเกตที่สำคัญ

2. ผลของการตรวจสอบและข้อสังเกต

2.1 สถานภาพทั่วไป

สหกรณ์ฯ จดทะเบียนเมื่อวันที่ 5 มิถุนายน 2543 มีสมาชิก ณ วันสิ้นปี จำนวน 4,548 คน ซึ่งมีจำนวนสมาชิกลดลงจากปีก่อน จำนวน 70 คน

สหกรณ์ฯ ดำเนินธุรกิจสินเชื่อและธุรกิจรับฝากเงินจากสมาชิก โดยธุรกิจสินเชื่อได้จ่ายเงินให้สมาชิกกู้ในระหว่างปีรวม 2,044 สัญญา จำนวน 688,801,160.60 บาท คิดเป็นสัดส่วนร้อยละ 53.73 ด้านธุรกิจเงินรับฝากได้รับฝากเงินในระหว่างปีจำนวน 593,086,368.88 บาท คิดเป็นสัดส่วนร้อยละ 46.27

2.2 การบริหารจัดการ

ในการบริหารจัดการสามารถแบ่งได้เป็น 2 ส่วนด้วยกัน คือ การบริหารทั่วไป และการบริหารการเงินและธุรกิจ

2.2.1 การบริหารทั่วไป

(1) การแบ่งส่วนงานและการกำหนดหน้าที่ความรับผิดชอบ สหกรณ์ฯ มีการแบ่งแยกหน้าที่และความรับผิดชอบของเจ้าหน้าที่ในแต่ละตำแหน่งไว้อย่างชัดเจน เจ้าหน้าที่ที่มีความรู้ความสามารถในตำแหน่งหน้าที่ นอกจากนี้สหกรณ์ฯ ควรมีการส่งเสริมให้เจ้าหน้าที่ได้รับการพัฒนาโดยการส่งเข้ารับการศึกษายอบรมตลอดจนมีการศึกษาดูงานของสหกรณ์อื่นที่ประกอบธุรกิจประเภทเดียวกันเป็นครั้งคราวเพื่อให้มีความรู้ความเชี่ยวชาญ ในสายงานมากยิ่งขึ้น

(2) การกำหนดระเบียบต่างๆ สหกรณ์ฯ มีการกำหนดระเบียบเพื่อถือใช้ปฏิบัติในการดำเนินงานต่างๆ ไว้อย่างครบถ้วนและเหมาะสม

(3) มาตรฐานการบัญชี ระบบบัญชีที่สหกรณ์ฯ ใช้มีความเหมาะสมกับธุรกิจ การบันทึกบัญชีรวมทั้งบัญชีย่อยต่างๆ เรียบร้อยและเป็นปัจจุบัน โดยมีเอกสารประกอบการบันทึกบัญชีครบถ้วน ในสาระสำคัญ และเจ้าหน้าที่ของสหกรณ์ฯ มีความรู้ความสามารถเข้าใจหน้าที่ สามารถปฏิบัติงานได้อย่างเหมาะสม

สหกรณ์ฯ ถือปฏิบัติทางการบัญชีตามระเบียบที่นายทะเบียนสหกรณ์กำหนด และเป็นไปตามพระราชบัญญัติสหกรณ์ พ.ศ. 2542 ส่วนที่เกี่ยวข้องกับการบัญชี การจัดทำงบการเงินเป็นไปตามรูปแบบที่กรมตรวจบัญชีสหกรณ์กำหนด

สหกรณ์ฯ ได้นำโปรแกรมคอมพิวเตอร์มาใช้ในการประมวลผลข้อมูลในส่วน งานด้านเงินรับฝาก ทุนเรือนหุ้น และลูกหนี้เงินให้กู้ ได้แก่ การจัดทำงบหน้าเรียกเก็บเงินประจำเดือน การออกใบเสร็จรับเงิน การจัดทำรายละเอียดยอดคงเหลือ และการจัดพิมพ์รายงานต่างๆ การประมวลผลเป็นไปอย่างถูกต้องในสาระสำคัญ และมีการสำรองข้อมูลไว้ รวมทั้งมีระบบมาตรการรักษาความปลอดภัยของข้อมูลที่เหมาะสม

(4) แผนงานและงบประมาณสหกรณ์ฯ กำหนดรายการควบคุมรายจ่ายโดยวิธีงบประมาณรายจ่ายต่างๆ เป็นไปโดยเหมาะสม เป็นไปตามระเบียบและมติที่ประชุมคณะกรรมการดำเนินการรายจ่ายส่วนใหญ่อยู่ในวงเงินงบประมาณที่ได้รับอนุมัติจากที่ประชุมใหญ่สามัญประจำปี 2567 รายจ่ายส่วนใหญ่ได้ใช้ไม่เกินกว่า วงเงินงบประมาณกำหนด

(5) ผู้ตรวจสอบกิจการสหกรณ์ฯ มีการจัดให้มีผู้ตรวจสอบกิจการตามพระราชบัญญัติสหกรณ์ พ.ศ. 2542 มาตรา 53 โดยมีการรายงานผลการตรวจสอบกิจการโดยสม่ำเสมอและผู้สอบบัญชีได้ใช้รายงานของ ผู้ตรวจสอบกิจการเพื่อเป็นประโยชน์ในการติดตามการปฏิบัติตามระบบของสหกรณ์ฯ ได้ในระดับหนึ่ง

2.2.2 การบริหารการเงิน

(1) ผลการบริหารจัดการทางการเงินและธุรกิจ ประกอบด้วย 6 ด้านด้วยกัน คือ ด้านความเพียงพอของเงินทุนต่อความเสี่ยง ด้านคุณภาพของสินทรัพย์ ด้านความสามารถในการบริหาร ด้านการทำกำไร ด้านสภาพคล่อง และด้านผลกระทบของธุรกิจ

- ด้านความเพียงพอของเงินทุนต่อความเสี่ยง สหกรณ์ฯ มีทุนดำเนินงานทั้งสิ้น จำนวน 5,593,066,356.24 บาท ส่วนประกอบของทุนดำเนินงานประกอบด้วย ทุนของสหกรณ์ร้อยละ 45.60 และหนี้สินร้อยละ 54.40

ทุนสหกรณ์ฯ ก่อให้เกิดรายได้ 0.05 รอบ ส่งผลให้การดำเนินงานมีอัตราผลตอบแทนต่อส่วนของทุนร้อยละ 8.58 มีอัตราส่วนหนี้สินทั้งสิ้นต่อทุนของสหกรณ์ 1.19 เท่า และมีทุนสำรองต่อสินทรัพย์ทั้งสิ้นเพียง 0.05 เท่า แสดงให้เห็นว่า สหกรณ์ฯ ไม่มีปัญหาในเรื่องความเข้มแข็ง และความเพียงพอของทุน ทั้งนี้เพื่อความมั่นคงของสหกรณ์ฯ สหกรณ์ฯ ควรพิจารณา ระดมทุนเรือนหุ้นจากสมาชิกให้เพิ่มมากขึ้น รวมทั้งจัดสรรกำไรสุทธิเป็นทุนสำรองให้มากขึ้น

- ด้านคุณภาพของสินทรัพย์ สินทรัพย์ส่วนใหญ่เป็นลูกหนี้เงินกู้มากที่สุด ลูกหนี้เงินกู้ จำนวน 3,326,110,805.62 บาท หรือคิดเป็นร้อยละ 59.47 ของสินทรัพย์ทั้งสิ้น การใช้สินทรัพย์ ในดำเนินงานก่อให้เกิดรายได้ 0.05 รอบ ส่งผลให้การดำเนินงานมีอัตราผลตอบแทนต่อสินทรัพย์เป็นร้อยละ 3.83

- **ด้านความสามารถในการบริหาร** สหกรณ์ฯ ดำเนินธุรกิจกับสมาชิกโดยโครงสร้างธุรกิจของสหกรณ์ฯ ประกอบด้วย ธุรกิจสินเชื่อโดยการให้กู้ยืมแก่สมาชิกและธุรกิจรับฝากเงิน โดยการรับฝากเงินจากสมาชิก มูลค่าธุรกิจรวมทั้งสิ้น จำนวน 1,281,887,529.48 บาทต่อปีหรือจำนวน 106,823,960.79 บาทต่อเดือน ซึ่งถือว่าลดลงจากปีก่อน ธุรกิจการให้กู้ยืมเงิน มีมูลค่าธุรกิจมากที่สุดร้อยละ 53.73 ของมูลค่าธุรกิจรวมทั้งสิ้น และธุรกิจเงินรับฝากมีมูลค่าธุรกิจร้อยละ 46.27 ของมูลค่าธุรกิจรวมทั้งสิ้น ภาพโดยรวม การดำเนินธุรกิจของสหกรณ์ปี 2568 พบว่า สมาชิกให้ความสำคัญกับธุรกิจสินเชื่อมากที่สุด จำนวน 688,801,160.60 บาท เกินครึ่งหนึ่งของมูลค่าธุรกิจรวม ทุกด้านของสหกรณ์ฯ เฉลี่ยเดือนละ 57,400,096.72 บาท

- **ด้านการทำกำไร** ความสามารถในการทำกำไรนั้น สหกรณ์ฯ มีอัตรากำไรสุทธิร้อยละ 70.60 กำไรเฉลี่ยต่อสมาชิก 46,427.76 บาท ต่อคน สมาชิกมีเงินออมเฉลี่ย 1,082,640.46 บาท ต่อคน มีหนี้สินเฉลี่ย 731,914.38 บาท ต่อคน ซึ่งสะท้อนถึงกำลังความสามารถในการชำระหนี้ของสมาชิกในอนาคตที่อาจส่งผลกระทบต่อการบริหารงานของสหกรณ์ฯ

- **ด้านสภาพคล่อง** โดยพิจารณาอัตราส่วนทุนหมุนเวียน ปีปัจจุบัน 0.45 เท่า ปีก่อน 0.35 เท่า ซึ่งใกล้เคียงกับปีก่อน อัตราส่วนนี้ต่ำกว่า 1 แสดงว่าสหกรณ์ฯ มีสินทรัพย์หมุนเวียนมากพอที่จะชำระหนี้ระยะสั้น แต่หากมีค่าสูงกว่า 1 มากๆ อาจหมายถึงประสิทธิภาพในการใช้สินทรัพย์ของสหกรณ์ฯ ไม่ดีพอ

และหากพิจารณาโครงสร้างของสินทรัพย์หมุนเวียนและหนี้สินหมุนเวียนแล้ว กล่าวได้ว่าสภาพคล่องทางการเงินของสหกรณ์ฯ ขึ้นอยู่กับประสิทธิภาพในการบริหารลูกหนี้และเงินรับฝากเป็นสำคัญ หากสหกรณ์ฯ มีการบริหารลูกหนี้และเงินรับฝากที่ดี ความเสี่ยงที่จะเกิดปัญหาสภาพคล่องย่อมลดน้อยลง

- **ด้านผลกระทบของธุรกิจ** โครงสร้างทางการเงินของสหกรณ์ฯ ประกอบด้วยหนี้สินที่อยู่ในรูปของเงินรับฝากสูงถึงร้อยละ 54.24 ผลกระทบที่สำคัญต่อการดำเนินธุรกิจของสหกรณ์ฯ คือ อัตราดอกเบี้ยตามท้องตลาด หากอัตราดอกเบี้ยเงินรับฝากจากสถาบันการเงินอื่นปรับตัวสูงขึ้น ลูกค้าเงินฝากของสหกรณ์ฯ ก็อาจย้ายแหล่งเงินฝากออกจากสหกรณ์ฯ ไป ซึ่งจะส่งผลกระทบต่อในด้านสภาพคล่องของสหกรณ์ฯ สหกรณ์ฯ จึงควรพิจารณาบริหารเงินฝากและเงินกู้ยืมอย่างรัดกุม

นอกจากนี้ สหกรณ์ฯ ควรพิจารณาในเรื่องของเงินเหลือในบัญชีของสมาชิก หลังหักส่งค่าหุ้นและชำระหนี้ต่อสหกรณ์ฯ ด้วยว่า เพียงพอต่อการใช้จ่ายในสภาพเศรษฐกิจในปัจจุบันหรือไม่ เนื่องจากหาก สหกรณ์ฯ พิจารณาปรับเพิ่มอัตราดอกเบี้ยเงินให้กู้ยืมแก่สมาชิกตามสถาบันการเงินอื่น อาจเกิดผลกระทบต่อสมาชิกจำนวนมากที่ไม่สามารถส่งชำระหนี้ได้ครบตามกำหนดสัญญา

(2) ข้อสังเกตด้านบริหารการเงินและธุรกิจ

สหกรณ์ฯ ได้กำหนดระเบียบว่าด้วยการให้กู้ยืมแก่สมาชิกไว้อย่างเหมาะสม การจ่ายเงินให้สมาชิกกู้ยืมระหว่างปีเป็นไปตามระเบียบข้อบังคับ และมติของที่ประชุมคณะกรรมการดำเนินการ ลูกหนี้แต่ละรายที่กู้เงินระหว่างปีมีหลักฐานการเป็นหนี้และการค้ำประกันครบตามที่กำหนดไว้ การส่งเงินชำระหนี้ส่วนใหญ่เป็นไปตามกำหนดในสัญญา

นอกจากนี้สหกรณ์ฯ ควรควบคุมการปฏิบัติงานในด้านต่างๆ ให้เป็นไปตามระเบียบที่กำหนดไว้โดยเคร่งครัด ได้แก่ การติดตามเรียกเก็บหนี้จากลูกหนี้ที่ลาออกแล้ว ลูกหนี้ที่ส่งชำระเอง ลูกหนี้ที่ไม่มีเงินให้หักชำระ ฯลฯ ให้ส่งชำระให้ตรงตามกำหนดสัญญา ตลอดจนติดตามทวงถามเรียกเก็บหนี้จากลูกหนี้ที่ไม่ก่อให้เกิดรายได้ ลูกหนี้ระหว่างดำเนินคดี และลูกหนี้ตามคำพิพากษา ทั้งนี้ เพื่อป้องกันไม่ให้เกิดความเสียหายแก่สหกรณ์ฯ

สำหรับด้านการเงิน สหกรณ์ฯ ถือว่าใช้ระเบียบว่าด้วยการรับจ่ายและเก็บรักษาเงินของสหกรณ์ฯ ได้ปฏิบัติตามระเบียบที่กำหนดไว้

2.3 การติดตามการแก้ไขตามข้อเสนอของปีก่อน

- ไม่มีข้อสังเกตที่สำคัญ

2.4 เรื่องอื่นๆ

สหกรณ์ฯ ดำเนินธุรกิจสอดคล้องกับวัตถุประสงค์ที่กำหนดไว้ สามารถอำนวยความสะดวกให้แก่สมาชิก โดยการให้กู้ยืมแก่สมาชิก ซึ่งสมาชิกได้รับบริการอย่างทั่วถึง แต่อาจจะมีผลกระทบต่อการครองชีพของสมาชิก สหกรณ์ฯ ควรพิจารณาวงเงินกู้ยืมกับรายได้และเงินคงเหลือสุทธิในบัญชีของสมาชิกด้วยว่าเมื่อส่งชำระหนี้และค่าหุ้นแล้ว จะมีผลกระทบต่อภาระครองชีพในสภาวะปัจจุบันหรือไม่

บทสรุป

การดำเนินการของสหกรณ์ฯ จะประสบผลสำเร็จได้ ทั้งนี้ก็อาศัยความร่วมมือร่วมใจจากหลายฝ่าย ทั้งสมาชิก คณะกรรมการดำเนินการและฝ่ายจัดการ โดยการคำนึงถึงการใช้จ่ายอย่างประหยัดเพื่อก่อให้เกิดรายได้ ส่งผลตอบแทนทั้งทางตรงและทางอ้อมกลับไปยังสมาชิกมากที่สุด

จากสถานภาพโดยทั่วไป พอกล่าวได้ว่า สหกรณ์มีสถานภาพมั่นคง ปลอดภัย มีการดำเนินธุรกิจตรงตามวัตถุประสงค์ โดยสนับสนุนให้เกิดการออมและแบ่งเบาภาระทางเศรษฐกิจด้วยการให้กู้ยืมเงินในอัตราดอกเบี้ยที่ยอมรับได้อย่างยุติธรรมโดยทั่วถึงกัน รวมทั้งการดำเนินงานอย่างมีประสิทธิภาพสามารถจ่ายเงินปันผลตามหุ้นและเงินเฉลี่ยคืนให้สมาชิกได้ จึงกล่าวได้ว่าสถานภาพทั่วไปของสหกรณ์อยู่ในเกณฑ์ที่น่าพอใจ

นายอิทธิพงศ์ สุขศาลา

ผู้สอบบัญชีสหกรณ์

18 พฤศจิกายน 2568



รายงาน-ระดับสหกรณ์

รายงานผลการประเมินชั้นคุณภาพการควบคุมภายใน

สหกรณ์ออมทรัพย์พนักงานไออาร์พีซี จำกัด

สำหรับปีสิ้นสุดวันที่ 31 ตุลาคม 2568

ระดับชั้นคุณภาพ

ส่วนที่ 1 สภาพแวดล้อมการควบคุม	ดีมาก
ส่วนที่ 2 ความเสี่ยงและกิจกรรมควบคุม	ดีมาก
ด้านการเงินการบัญชี	ดีมาก
ธุรกิจสินเชื่อ	ดีมาก
ธุรกิจเงินรับฝาก	ดีมาก
เงินลงทุนในหลักทรัพย์	ดีมาก
ที่ดิน อาคารและอุปกรณ์	ดีมาก
สมาชิกและทุนเรือนหุ้น	ดีมาก
ส่วนที่ 3 ระบบข้อมูลสารสนเทศ และการสื่อสาร	ดีมาก
ส่วนที่ 4 ระบบการติดตามและประเมินผล	ดีมาก
สรุปการประเมินจัดชั้นคุณภาพ	ดีมาก

โดย นายอิทธิพงศ์ สุขศาลา ผู้สอบบัญชี ภาคเอกชน

17 พฤศจิกายน 2568



ข้อมูลส่วนบุคคล ข้อมูลทางการเงิน - ธุรกิจถือเป็นความลับ การเผยแพร่โดยไม่ได้รับอนุญาตเป็นความผิดตามกฎหมาย

4.2 เรื่องอนุมัติจัดสรร และจำแนกกำไรสุทธิประจำปี 2568

การดำเนินกิจการของสหกรณ์ออมทรัพย์พนักงานไออาร์พีซี จำกัด ประจำปี 2568 มีกำไรสุทธิเป็นจำนวน 211,153,463.47 บาท คณะกรรมการได้พิจารณาแล้วจึงขอเสนอแนะให้ที่ประชุมใหญ่จัดสรรกำไรสุทธิดังกล่าวตามข้อบังคับ โดยอาศัยหลักการสำคัญ 2 ประการ คือ

1. จัดสรรตามข้อบังคับเป็นเงินสำรองไม่น้อยกว่าร้อยละ 10 ของกำไรสุทธิ และเป็นเงินบำรุงสันนิบาตสหกรณ์แห่งประเทศไทย ร้อยละ 1 ของกำไรสุทธิ แต่ไม่เกิน 30,000 บาท
2. เงินปันผลตามหุ้น เฉลี่ยคืน และจัดสรรเป็นทุนต่างๆ ตามรายละเอียดต่อไปนี้

รายการ	ปี 2568	
	จำนวนเงิน	%
1. กำไรสุทธิ	211,153,463.47	100.00
2. เป็นทุนสำรอง	22,589,350.47	10.70
3. เป็นเงินบำรุงสันนิบาตสหกรณ์แห่งประเทศไทย	30,000.00	0.01
4. เป็นเงินปันผลตามหุ้นที่ชำระแล้วให้แก่สมาชิก (จัดสรรร้อยละ 6.10)	111,434,561.00	52.77
5. เป็นเงินเฉลี่ยคืนให้แก่สมาชิกตามส่วนธุรกิจที่สมาชิกได้ทำไว้กับสหกรณ์ในระหว่างปี (จัดสรรร้อยละ 29, 3)	55,356,322.00	26.22
6. เป็นเงินโบนัสแก่กรรมการ	3,080,000.00	1.46
7. เป็นเงินโบนัสแก่เจ้าหน้าที่	2,563,230.00	1.21
8. เป็นทุนสวัสดิการและการสงเคราะห์ตามสมควรแก่สมาชิกและครอบครัว	11,000,000.00	5.21
9. เป็นทุนเพื่อจัดตั้งสำนักงาน	1,500,000.00	0.71
10. เป็นทุนการศึกษาอบรมทางสหกรณ์	2,500,000.00	1.18
11. เป็นทุนสาธารณประโยชน์	100,000.00	0.05
12. เป็นทุนรักษาระดับอัตราเงินปันผล	1,000,000.00	0.48

หมายเหตุ

กำไรสุทธิ	100.00%	จำนวน	211,153,463.47	บาท
1. ส่วนที่เป็นของสมาชิก	78.99%	ของกำไรสุทธิ	166,790,883.00	บาท
1.1 เงินปันผล	52.77%	ของกำไรสุทธิ	111,434,561.00	บาท
1.2 เงินเฉลี่ยคืน	26.22%	ของกำไรสุทธิ	55,356,322.00	บาท
2. ส่วนที่เป็นผลประโยชน์ของสมาชิก	18.33%	ของกำไรสุทธิ	38,689,350.47	บาท
2.1 ทุนสำรอง	10.70%	ของกำไรสุทธิ	22,589,350.47	บาท
2.2 ทุนสวัสดิการและการสงเคราะห์ตามสมควรแก่สมาชิกและครอบครัว	5.21%	ของกำไรสุทธิ	11,000,000.00	บาท
2.3 ทุนเพื่อจัดตั้งสำนักงาน	0.71%	ของกำไรสุทธิ	1,500,000.00	บาท
2.4 ทุนการศึกษาอบรมทางสหกรณ์	1.18%	ของกำไรสุทธิ	2,500,000.00	บาท
2.5 ทุนสาธารณประโยชน์	0.05%	ของกำไรสุทธิ	100,000.00	บาท
2.6 ทุนรักษาระดับอัตราเงินปันผล	0.48%	ของกำไรสุทธิ	1,000,000.00	บาท
3. ส่วนที่เป็นของกรรมการและเจ้าหน้าที่	2.67%	ของกำไรสุทธิ	5,643,230.00	บาท
4. ส่วนที่เป็นของสันนิบาตสหกรณ์แห่งประเทศไทย	0.01%	ของกำไรสุทธิ	30,000.00	บาท



4.3 เรื่องอนุมัติแผนงานและงบประมาณรายจ่ายประจำปี 2569

หมวด ที่	รายการ	หน่วย นับ	แผนปี 2568	ผลจริง ปี 2568	คิดเป็น %	แผนปี 2569	คิดเป็น %
1	ค่าใช้จ่ายทางการเงิน						
	1.1 ค่าดอกเบี้ยจ่ายเงินรับฝากจากสมาชิก	บาท	89,959,000.00	80,845,063.05	89.87	81,173,000.00	43.32
	1.2 ค่าดอกเบี้ยจ่ายเงินกู้ยืมภายนอก	บาท	81,115,000.00	25,570.20	0.03	86,115,000.00	45.96
	1.3 ค่าเผื่อการปรับมูลค่า/การตัดจ่ายของเงินลงทุน	บาท	500,000.00	(3,500,000.00)	(700.00)	-	0.00
	รวม	บาท	171,574,000.00	77,370,633.25	45.09	167,288,000.00	89.28
2	ค่าใช้จ่ายในการดำเนินงาน						
	2.1 ค่าใช้จ่ายเกี่ยวกับเจ้าหน้าที่						
	2.1.1 เงินเดือนและค่าจ้าง	บาท	5,235,600.00	5,124,573.00	97.88	5,649,000.00	3.01
	2.1.2 ค่าล่วงเวลา	บาท	450,000.00	350,507.00	77.89	420,000.00	0.22
	2.1.3 เงินกองทุนสำรองเลี้ยงชีพ	บาท	624,000.00	548,849.00	87.96	727,000.00	0.39
	2.1.4 สำรองค่าชดเชยเจ้าหน้าที่	บาท	828,000.00	712,242.67	86.02	444,000.00	0.24
	2.1.5 ค่าสวัสดิการเจ้าหน้าที่	บาท	1,204,400.00	974,703.75	80.93	1,448,000.00	0.77
	รวม	บาท	8,342,000.00	7,710,875.42	92.43	8,688,000.00	4.63
	2.2 ค่าใช้จ่ายเกี่ยวกับอาคารและอุปกรณ์						
	2.2.1 ค่าเสื่อมราคา/สินทรัพย์ไม่มีตัวตนตัดจ่าย	บาท	1,140,000.00	743,589.34	65.23	1,290,000.00	0.69
	2.2.2 ค่าเช่าเครื่องเซิร์ฟเวอร์	บาท	500,000.00	476,150.00	95.23	1,000,000.00	0.53
	2.2.3 ค่าเช่าเครื่องคอมพิวเตอร์	บาท	370,000.00	95,951.52	25.93	370,000.00	0.20
	2.2.4 ค่าบริการเครื่องถ่ายเอกสาร	บาท	100,000.00	56,244.32	56.24	100,000.00	0.05
	2.2.5 ค่าบำรุงรักษาและพัฒนาโปรแกรมสหกรณ์	บาท	400,000.00	183,711.34	45.93	400,000.00	0.21
	2.2.6 ค่าซ่อมแซมบำรุงรักษาทรัพย์สิน	บาท	200,000.00	7,850.00	3.93	200,000.00	0.11
	รวม	บาท	2,710,000.00	1,563,496.52	57.69	3,360,000.00	1.79
	2.3 ค่าใช้จ่ายในการดำเนินงานอื่น						
	2.3.1 ค่าเครื่องเขียนแบบพิมพ์และวัสดุสำนักงาน	บาท	200,000.00	139,019.06	69.51	200,000.00	0.11
	2.3.2 ค่าธรรมเนียมธนาคาร-อาคารและไปรษณีย์	บาท	265,600.00	168,130.75	63.30	265,600.00	0.14
	2.3.3 ค่าสาธารณูปโภค	บาท	48,000.00	28,596.30	59.58	48,000.00	0.03
	2.3.4 ค่าใช้จ่ายเกี่ยวกับเงินกู้พิเศษ	บาท	76,800.00	9,113.00	11.87	76,800.00	0.04
	2.3.5 ค่าจัดเก็บเอกสาร	บาท	108,000.00	57,411.93	53.16	108,000.00	0.06
	2.3.6 ค่าใช้จ่ายเกี่ยวกับผู้ประสานงาน	บาท	75,000.00	2,550.00	3.40	75,000.00	0.04
	2.3.7 ค่าเช่ารถ	บาท	192,000.00	179,760.00	93.63	192,000.00	0.10
	2.3.8 ค่าน้ำมันเชื้อเพลิง	บาท	60,000.00	35,087.30	58.48	60,000.00	0.03
	2.3.9 ค่าเบี้ยประชุมคณะกรรมการ, ผู้เข้าร่วม	บาท	645,200.00	465,800.00	72.19	645,200.00	0.34
	2.3.10 ค่าตอบแทนที่ปรึกษา,ผู้ตรวจสอบกิจการ	บาท	548,400.00	377,000.00	68.75	548,400.00	0.29
	2.3.11 ค่าเบี้ยเลี้ยง พาหนะและที่พัก	บาท	240,000.00	95,276.00	39.70	240,000.00	0.13
	2.3.12 ค่าธรรมเนียมการสอบบัญชีและนิติกร	บาท	165,000.00	109,054.80	66.09	165,000.00	0.09
	2.3.13 ค่าเลี้ยงรับรอง	บาท	180,000.00	59,496.50	33.05	180,000.00	0.10
	2.3.14 ค่าเครื่องแต่งกาย	บาท	98,000.00	47,404.00	48.37	98,000.00	0.05
	2.3.15 ค่าของที่ระลึก	บาท	120,000.00	23,953.00	19.96	120,000.00	0.06
	2.3.16 ค่าใช้จ่ายเข้าร่วมกิจกรรมเชื่อมโยงเครือข่าย	บาท	120,000.00	33,013.00	27.51	120,000.00	0.06
	2.3.17 ค่าใช้จ่ายเกี่ยวกับการป้องกัน ตรวจสอบและรักษาโรค	บาท	120,000.00	-	-	120,000.00	0.06

หมวด ที่	รายการ	หน่วย นับ	แผนปี 2568	ผลจริง ปี 2568	คิดเป็น %	แผนปี 2569	คิดเป็น %
	2.3.18 ค่าธรรมเนียมการบริหารกองทุนส่วนบุคคล	บาท	500,000.00	-	-	500,000.00	0.27
	2.3.19 ค่าใช้จ่ายทั่วไป	บาท	48,000.00	25,398.48	52.91	48,000.00	0.03
	รวม	บาท	3,810,000.00	1,856,064.12	48.72	3,810,000.00	2.03
	2.4 ค่าใช้จ่ายตามโครงการ						
	2.4.1 โครงการอบรมสัมมนาและดูงาน	บาท	120,000.00	13,800.00	11.50	120,000.00	0.06
	2.4.2 โครงการจัดทำสื่อโฆษณา	บาท	360,000.00	71,360.73	19.82	360,000.00	0.19
	2.4.3 โครงการมอบทุนการศึกษาบุตรสมาชิก	บาท	100,000.00	6,615.00	6.62	100,000.00	0.05
	2.4.4 โครงการจัดงานวันสัปดาห์สหกรณ์	บาท	300,000.00	180,170.40	60.06	300,000.00	0.16
	2.4.5 โครงการประชุมใหญ่	บาท	300,000.00	242,676.00	80.89	300,000.00	0.16
	2.4.6 โครงการพิเศษที่จัดขึ้นตามสถานการณ์	บาท	100,000.00	4,668.00	4.67	100,000.00	0.05
	รวม	บาท	1,280,000.00	519,290.13	40.57	1,280,000.00	0.67
3	ค่าใช้จ่ายอื่น	บาท					
	3.1 ค่าเผื่อหนี้สงสัยจะสูญ-ลูกหนี้เงินให้กู้	บาท	3,000,000.00	(842,673.10)	(28.09)	3,000,000.00	1.60
	รวม	บาท	3,000,000.00	(842,673.10)	(28.09)	3,000,000.00	109.12
	รวมค่าใช้จ่ายทั้งสิ้น	บาท	190,716,000.00	88,177,686.34	46.24	187,426,000.00	207.52

งบจัดซื้อและปรับปรุงทรัพย์สิน

หมวด ที่	รายการ	หน่วย นับ	แผนปี 2568	ผลจริง ปี 2568	คิดเป็น %	แผนปี 2569	คิดเป็น %
1	ระบบเทคโนโลยีและสารสนเทศ	บาท	5,000,000.00	-	-	5,000,000.00	-
2	เครื่องใช้สำนักงาน	บาท	300,000.00	85,530.45	28.51	500,000.00	-
3	ลิขสิทธิ์	บาท	200,000.00	133,175.20	66.59	500,000.00	-
	รวมงบจัดซื้อและปรับปรุงทรัพย์สิน	บาท	5,500,000.00	218,705.65	3.98	6,000,000.00	-

หมายเหตุ 1. งบประมาณค่าใช้จ่ายสามารถถัวเฉลี่ยกันได้ภายในหมวดเดียวกัน แต่ต้องไม่เกินค่าใช้จ่ายทั้งหมดที่ตั้งไว้

ประมาณการ รายได้ รายจ่าย ประจำปี 2569

1	ประมาณการรายได้	บาท
1.1	ดอกเบี้ยเงินให้กู้แก่สมาชิก	200,017,000.00 บาท
1.2	ผลตอบแทนจากการลงทุนภายนอก	163,330,000.00 บาท
1.3	รายได้อื่น	150,600.00 บาท
	รวม	363,497,600.00 บาท
2	ประมาณการรายจ่าย	บาท
2.1	ค่าใช้จ่ายทางการเงิน	167,288,000.00 บาท
2.2	ค่าใช้จ่ายเกี่ยวกับเจ้าหน้าที่	8,688,000.00 บาท
2.3	ค่าใช้จ่ายทางการบริหาร	7,170,000.00 บาท
2.4	ค่าใช้จ่ายตามโครงการ	1,280,000.00 บาท
2.5	ค่าใช้จ่ายอื่น	3,000,000.00 บาท
	รวม	187,426,000.00 บาท

ประมาณการรายได้สูงกว่าค่าใช้จ่าย

176,071,600.00 บาท



ข้อมูลส่วนบุคคล ข้อมูลทางการเงิน - สุจริตคือเป็นความลับ การเผยแพร่โดยไม่ได้รับอนุญาตเป็นความผิดตามกฎหมาย

4.4 เรื่องกำหนดค่าเบี่ยงเลียง ค่าพาหนะ ค่าที่พัก ค่าตอบแทน และค่าเบี้ยประชุม

เพื่อให้การดำเนินงานของสหกรณ์ฯ เป็นไปอย่างมีประสิทธิภาพ สหกรณ์จึงมีความจำเป็นต้องขอกำหนด ค่าเบี่ยงเลียง ค่าพาหนะ ค่าที่พัก ค่าตอบแทน และค่าเบี้ยประชุม สำหรับคณะกรรมการดำเนินการ คณะอนุกรรมการ ที่ปรึกษา ผู้ตรวจสอบกิจการ ผู้จัดการและเจ้าหน้าที่สหกรณ์ ดังนี้

1. ค่าเบี่ยงเลียงสำหรับการปฏิบัติงานนอกสถานที่	วันละ	700 บาท/คน	คงเดิม
2. ค่าพาหนะ			
2.1 โดยยานพาหนะส่วนตัวจ่ายตามระยะทางจริงแต่ไม่เกิน 7 บาท ต่อ 1 กิโลเมตร ต่อครั้ง			คงเดิม
2.2 โดยยานพาหนะสาธารณะ หรือรถเช่า ให้เบิกได้ตามจริง			คงเดิม
3. ค่าที่พัก			
3.1 กรณีพักโรงแรมจ่ายตามจริงแต่ไม่เกิน	วันละ	2,500 บาท/คน	คงเดิม
3.2 กรณีพักบ้านตนเองจ่ายไม่เกิน	วันละ	400 บาท/คน	คงเดิม
4. ค่าเบี้ยประชุม			
4.1 ประชุมคณะกรรมการดำเนินการ			
ประธานกรรมการ	จำนวนเงิน	1,500 บาท/ครั้ง	คงเดิม
รองประธาน, เลขานุการ, เหนรัญญิก	จำนวนเงิน	1,200 บาท/ครั้ง	คงเดิม
กรรมการ	จำนวนเงิน	1,000 บาท/ครั้ง	คงเดิม
ผู้เข้าร่วมประชุม	จำนวนเงิน	700 บาท/ครั้ง	คงเดิม
4.2 ประชุมคณะกรรมการอำนวยการ/คณะกรรมการเงินกู้/คณะกรรมการศึกษาและประชาสัมพันธ์			
ประธานในที่ประชุม	จำนวนเงิน	700 บาท/ครั้ง	คงเดิม
กรรมการ	จำนวนเงิน	500 บาท/ครั้ง	คงเดิม
ผู้เข้าร่วมประชุม	จำนวนเงิน	400 บาท/ครั้ง	คงเดิม
4.3 ประชุมคณะอนุกรรมการ			
ประธานในที่ประชุม	จำนวนเงิน	500 บาท/ครั้ง	คงเดิม
อนุกรรมการ	จำนวนเงิน	400 บาท/ครั้ง	คงเดิม
ผู้เข้าร่วมประชุม	จำนวนเงิน	400 บาท/ครั้ง	คงเดิม
5. ค่าตอบแทน			
5.1 ค่าตอบแทนผู้ตรวจสอบกิจการ	จำนวนเงิน	100,000 บาท/ปี	คงเดิม
5.2 ค่าตอบแทนที่ปรึกษา, อนุกรรมการ	จำนวนเงิน	326,000 บาท/ปี	คงเดิม
5.3 ค่าตอบแทนการเดินทางที่ปรึกษาจากภายนอก	จำนวนเงิน	700 บาท/ครั้ง	คงเดิม

4.5 เรื่องกำหนดวงเงินซึ่งสหกรณ์อาจกู้ยืมหรือค้ำประกันประจำปี 2569

ตามข้อบังคับของสหกรณ์ออมทรัพย์พนักงานไออาร์พีซี จำกัด ข้อ 18 และข้อ 50(6) ว่าด้วยอำนาจหน้าที่ของที่ประชุมใหญ่ กำหนดว่าให้ที่ประชุมใหญ่พิจารณากำหนดวงเงินการกู้ยืมหรือค้ำประกันของสหกรณ์

ดังนั้นสำหรับปี 2569 จึงเสนอขอที่ประชุมใหญ่พิจารณากำหนดวงเงินกู้ยืมไว้ภายในวงเงิน **ไม่เกิน 3,200 ล้านบาท (สามพันสองร้อยล้านบาทถ้วน)**

วงเงินที่สหกรณ์อาจกู้ยืมต้องไม่เกิน 1.5 เท่าของทุนเรือนหุ้นร่วมกับทุนสำรอง ณ 31 ตุลาคม 2568 ซึ่งสหกรณ์มีทุนเรือนหุ้นร่วมกับทุนสำรอง เป็นจำนวนเงิน 2,156,245,145.03 บาท

4.6 เรื่องอนุมัตินโยบาย แผนงาน เกี่ยวกับการลงทุน การฝาก ประจำปี 2569

คณะกรรมการดำเนินการ เสนอกำหนดนโยบายและแผนงานเกี่ยวกับการฝาก การลงทุน การกู้ยืมจากสหกรณ์อื่นและสถาบันการเงิน และการค้าประกัน

ตามพระราชบัญญัติสหกรณ์ พ.ศ.2542 มาตรา 62 เงินของสหกรณ์นั้น สหกรณ์อาจฝากหรือลงทุนได้ ดังต่อไปนี้

- (1) ฝากในชุมนุมสหกรณ์หรือสหกรณ์อื่น
- (2) ฝากในธนาคาร หรือฝากในสถาบันการเงินที่มีวัตถุประสงค์เพื่อให้ความช่วยเหลือทางการเงินแก่สหกรณ์
- (3) ซื้อหลักทรัพย์ของรัฐบาลหรือรัฐวิสาหกิจ
- (4) ซื้อหุ้นของธนาคารที่มีวัตถุประสงค์เพื่อให้ความช่วยเหลือทางการเงินแก่สหกรณ์
- (5) ซื้อหุ้นของชุมนุมสหกรณ์หรือสหกรณ์อื่น
- (6) ซื้อหุ้นของสถาบันที่ประกอบธุรกิจอื่นทำให้เกิดความสะดวกหรือส่งเสริมความเจริญแก่กิจการสหกรณ์ โดยได้รับความเห็นชอบจากนายทะเบียนสหกรณ์
- (7) ฝากหรือลงทุนอื่นตามที่คณะกรรมการพัฒนาการสหกรณ์แห่งชาติกำหนด

คณะกรรมการพัฒนาการสหกรณ์แห่งชาติได้อาศัยอำนาจตามความมาตรา 10(7) และมาตรา 62(7) แห่งพระราชบัญญัติสหกรณ์ พ.ศ. 2542 ประกอบมติคณะกรรมการพัฒนาการสหกรณ์แห่งชาติในการประชุม ครั้งที่ 5/2562 เมื่อวันที่ 8 พฤศจิกายน 2562 และในการประชุมครั้งที่ 1/2563 เมื่อวันที่ 29 มิถุนายน 2563 ออกประกาศ ณ วันที่ 17 พฤศจิกายน 2563 เรื่องข้อกำหนดการฝาก หรือลงทุนอย่างอื่นของสหกรณ์ พ.ศ. 2563 ซึ่งมีข้อความสำคัญดังต่อไปนี้

ข้อ 3 เงินของสหกรณ์อาจฝากหรือลงทุนได้ ดังต่อไปนี้

- (1) บัตรเงินฝากที่ธนาคารเป็นผู้ออก
- (2) ตัวแลกเงินที่ธนาคารเป็นผู้รับรอง สลากหลังหรือรับอ่าวัล หรือตัวสัญญาใช้เงินที่ธนาคารเป็นผู้สลักหลัง หรือรับอ่าวัลโดยไม่มีข้อจำกัดความรับผิดชอบ
- (3) ตราสารแสดงสิทธิในหนี้ที่ธนาคารซึ่งไม่ใช่รัฐวิสาหกิจเป็นผู้ออก
- (4) บัตรเงินฝาก หรือใบรับเงินฝากที่ออกโดยบริษัทเงินทุน หรือบริษัทเครดิตฟองซิเอร์ ซึ่งสถาบันคุ้มครองเงินฝากประกันการชำระคืนต้นเงินหรือดอกเบี้ย
- (5) ตราสารแสดงสิทธิในหนี้ที่นิติบุคคลเฉพาะกิจเป็นผู้ออกภายใต้โครงการแปลงสินทรัพย์เป็นหลักทรัพย์ ที่ได้รับอนุญาตตามพระราชกำหนดนิติบุคคลเฉพาะกิจ เพื่อการแปลงสินทรัพย์เป็นหลักทรัพย์ พ.ศ.2540 และตราสารแสดงสิทธิในหนี้ที่นั้นได้รับการจัดอันดับความน่าเชื่อถือตั้งแต่ระดับ A-ขึ้นไป จากบริษัทจัดอันดับความน่าเชื่อถือที่ได้รับความเห็นชอบจากคณะกรรมการกำกับหลักทรัพย์และตลาดหลักทรัพย์
- (6) หุ้นกู้ที่ได้รับการจัดอันดับความน่าเชื่อถือตั้งแต่ระดับ A-ขึ้นไปจากบริษัทจัดอันดับความน่าเชื่อถือที่ได้รับความเห็นชอบจากคณะกรรมการกำกับหลักทรัพย์และตลาดหลักทรัพย์
- (7) หน่วยลงทุนของกองทุนรวมที่รัฐวิสาหกิจจัดตั้งขึ้นโดยความเห็นชอบจากคณะรัฐมนตรีและอยู่ในกำกับดูแลของคณะกรรมการกำกับหลักทรัพย์และตลาดหลักทรัพย์
- (8) หน่วยลงทุนของกองทุนรวมที่มีวัตถุประสงค์ในการลงทุนตามมาตรา 62 แห่งพระราชบัญญัติสหกรณ์ พ.ศ.2542

ข้อ 4 การนำเงินไปฝากหรือลงทุนตามข้อ 3(7) รวมกันต้องไม่เกินทุนสำรองของสหกรณ์ และต้องผ่านการอนุมัติจากที่ประชุมใหญ่ของสหกรณ์ก่อน จึงจะดำเนินการได้ ฯลฯ

ตามกฎกระทรวง เรื่องการฝากเงินและการลงทุนของสหกรณ์ออมทรัพย์และสหกรณ์เครดิตยูเนียน พ.ศ.2567 มีข้อความสำคัญดังต่อไปนี้

ข้อ 3 ให้สหกรณ์หรือชุมนุมสหกรณ์ฝากเงินหรือลงทุนในนิติบุคคลแต่ละแห่งได้ไม่เกินร้อยละสิบของทุนเรือนหุ้นร่วมกับทุนสำรองของสหกรณ์หรือชุมนุมสหกรณ์นั้น เว้นแต่เป็นการฝากเงินในชุมนุมสหกรณ์ที่สหกรณ์นั้นเป็นสมาชิก หรือเป็นการลงทุนในหลักทรัพย์ของรัฐบาลให้สามารถฝากหรือลงทุนเกินร้อยละสิบของทุนเรือนหุ้นร่วมกับทุนสำรองของสหกรณ์หรือชุมนุมสหกรณ์นั้นได้

ข้อ 4 การฝากหรือการลงทุนดังต่อไปนี้ เมื่อนำมารวมกันแล้วต้องไม่เกินทุนเรือนหุ้นร่วมกับทุนสำรองของสหกรณ์หรือชุมนุมสหกรณ์นั้น รวมทั้งต้องได้รับความเห็นชอบแผนและวงเงินการลงทุนจากที่ประชุมใหญ่ของสหกรณ์นั้น

- (1) ซื้อหลักทรัพย์ของรัฐบาลที่กระทรวงการคลังไม่ค้าประกัน
- (2) ซื้อหุ้นของธนาคารที่มีวัตถุประสงค์เพื่อให้ความช่วยเหลือทางการเงินแก่สหกรณ์
- (3) ซื้อหุ้นของสถาบันที่ประกอบธุรกิจอื่นทำให้เกิดความสะดวกหรือส่งเสริมความเจริญแก่กิจการสหกรณ์ โดยได้รับความเห็นชอบจากนายทะเบียนสหกรณ์
- (4) ฝากหรือลงทุนอย่างอื่นตามที่คณะกรรมการพัฒนาการสหกรณ์แห่งชาติกำหนด

ข้อ 5 สหกรณ์หรือชุมนุมสหกรณ์อาจมอบหมายให้นิติบุคคลที่ได้รับอนุญาตให้จัดการกองทุนส่วนบุคคลตามกฎหมายว่าด้วยหลักทรัพย์และตลาดหลักทรัพย์เป็นผู้ดำเนินการจัดการลงทุนแทนได้ โดยต้องกำหนดให้กองทุนส่วนบุคคลมีวัตถุประสงค์ในการลงทุนตามมาตรา 62 และให้นำความในข้อ 3 และข้อ 4 มาใช้บังคับแก่การลงทุนของกองทุนส่วนบุคคลดังกล่าวด้วย

กรอบวงเงินการฝากการลงทุน การกู้ยืมจากสหกรณ์อื่น และสถาบันการเงิน ปี 2569 จำนวน 1,200 ล้านบาท

1.1 กรอบวงเงินการลงทุนในปี 2569

การลงทุนตามข้อกำหนดการฝากหรือลงทุนอย่างอื่นของสหกรณ์ ตามประกาศคณะกรรมการพัฒนาการสหกรณ์แห่งชาติ อันได้แก่บัตรเงินฝาก ที่ธนาคารเป็นผู้ออก ตัวแลกเงินที่ธนาคารเป็นผู้รับรอง ตราสารแสดงสิทธิในหนี้ที่ธนาคารซึ่งมีใช้รัฐวิสาหกิจเป็นผู้ออก บัตรเงินฝากที่ออกโดยบริษัทเงินทุน ตราสารแสดงสิทธิในหนี้ที่นิติบุคคลเฉพาะกิจเป็นผู้ออกและมีอันดับความน่าเชื่อถือ ระดับ A- ขึ้นไปและหุ้นกู้มีหลักประกันหรือไม่ต่อสิทธิหน่วยลงทุน ของกองทุนรวมที่รัฐวิสาหกิจจัดตั้งขึ้นโดยความเห็นชอบของคณะรัฐมนตรีและอยู่ในการกำกับดูแลของคณะกรรมการกำกับหลักทรัพย์และตลาดหลักทรัพย์ หน่วยลงทุนของกองทุนรวมที่มีวัตถุประสงค์ในการลงทุน ตามมาตรา 62 แห่งพระราชบัญญัติสหกรณ์ พ.ศ. 2542 เป็นต้น

1.2 แผนการลงทุน

- (1) หุ้นสามัญในตลาดหลักทรัพย์ ตามพระราชบัญญัติสหกรณ์ พ.ศ. 2542 และที่แก้ไขเพิ่มเติม มาตรา 62(3) ชื่อหลักทรัพย์ของรัฐบาล หรือรัฐวิสาหกิจ ตามกฎกระทรวง เรื่องการฝากเงินและการลงทุนของสหกรณ์ออมทรัพย์และสหกรณ์เครดิตยูเนียน พ.ศ. 2567 และ/หรือ
- (2) หุ้นกู้ ตาม พ.ร.บ.สหกรณ์ และประกาศ คพช. และ/หรือ
- (3) ขายหุ้นสามัญที่จะซื้อหรือถืออยู่หรือได้มาจากการแปลงสภาพ เพื่อทำกำไรหรือเสริมสภาพคล่อง และ/หรือ
- (4) กองทุนรวมที่กฎหมายอนุญาตให้ลงทุนได้ ตามประกาศคณะกรรมการพัฒนาการสหกรณ์แห่งชาติ พ.ศ. 2563 และ/หรือ
- (5) กองทุนส่วนบุคคล (PRIVATE FUND) โดยให้บริษัทหลักทรัพย์ที่บริหารกองทุนส่วนบุคคลนำเงินไปฝากหรือลงทุนภายใต้ พรบ.ฯ มาตรา 62 และประกาศคณะกรรมการพัฒนาการสหกรณ์แห่งชาติ พ.ศ. 2563



4.7 เรื่องคัดเลือกผู้สอบบัญชีภาคเอกชนเป็นผู้สอบบัญชีประจำปี 2569 และกำหนด คำนormeียมการตรวจสอบ

ตามที่สหกรณ์ออมทรัพย์พนักงานไออาร์พีซี จำกัด ได้ประกาศรับสมัครผู้สมัครผู้สอบบัญชีภาคเอกชนเป็นผู้สอบบัญชีสหกรณ์ ประจำปี 2569 เมื่อวันที่ 9-31 ตุลาคม 2568 รายละเอียดดังนี้

ระเบียบกรมตรวจบัญชีสหกรณ์ ว่าด้วยการแต่งตั้งผู้สอบบัญชีรับอนุญาตหรือบุคคลอื่นเป็นผู้สอบบัญชีสหกรณ์ พ.ศ. 2566

ข้อ 14 หลักเกณฑ์การเสนอหนังสือบริการของผู้มีรายชื่อในทะเบียนต้องเป็นไปตามข้อกำหนด ดังต่อไปนี้

1. สหกรณ์ออมทรัพย์และสหกรณ์เครดิตยูเนียนขนาดใหญ่ตามกฎหมายกำหนดขนาด ของสหกรณ์ ต้องพิจารณาคัดเลือกจากผู้สอบบัญชีรับอนุญาต และต้องมีผู้ช่วยปฏิบัติงานสอบบัญชี ที่มีวุฒิการศึกษาปริญญาตรี สาขาบัญชี อยู่ในสังกัดสำนักงานเดียวกันไม่น้อยกว่าห้าคน
2. ต้องสังกัดสำนักงานสอบบัญชีเพียงแห่งเดียวและไม่อยู่ในสำนักงานสอบบัญชีเดียวกับ ผู้ตรวจสอบกิจการที่รับจ้างตรวจสอบกิจการของสหกรณ์ในปีบัญชีนั้น
3. ได้รับการแต่งตั้งเป็นผู้สอบบัญชีสหกรณ์นี้ต่อเนื่องกันมาไม่เกินสามปีบัญชี
4. ได้รับการแต่งตั้งเป็นผู้สอบบัญชีสหกรณ์ที่มีปีบัญชีสิ้นสุดวันเดียวกันแต่ไม่เกินหกสหกรณ์
5. ต้องมีผู้ช่วยปฏิบัติงานสอบบัญชีที่มีวุฒิการศึกษาปริญญาตรี สาขาบัญชี อยู่ในสังกัด สำนักงานเดียวกัน ตามขนาดสินทรัพย์ของสหกรณ์ ดังนี้
 - 5.1 สหกรณ์ที่มีขนาดสินทรัพย์ตั้งแต่ห้าพันล้านบาทขึ้นไป นอกเหนือจากสหกรณ์ตามข้อ (1) ต้องมีผู้ช่วยปฏิบัติงานสอบบัญชีอย่างน้อยสี่คน
 - 5.2 สหกรณ์ที่มีขนาดสินทรัพย์ตั้งแต่หนึ่งพันล้านบาท แต่ไม่เกินห้าพันล้านบาท ต้องมีผู้ช่วยปฏิบัติงานสอบบัญชีอย่างน้อยสามคน
 - 5.3 สหกรณ์ที่มีขนาดสินทรัพย์น้อยกว่าหนึ่งพันล้านบาท ต้องมีผู้ช่วยปฏิบัติงาน สอบบัญชีอย่างน้อยสองคน

ลำดับ	ชื่อ-สกุล / บริษัท	ค่านormeียมการสอบบัญชีและรายละเอียด
1	บริษัท เอ็น.เอส.เค.สอบบัญชี และกฎหมาย จำกัด โดย นายสิริวิชญ์ ไพบาศาสตร์ (ผู้สอบบัญชีรับอนุญาตเลขทะเบียน 10136)	130,000 บาท <ul style="list-style-type: none">- เข้าปฏิบัติงานการสอบบัญชี 2 ครั้ง/ปี- เข้าร่วมประชุมคณะกรรมการเพื่ออนุมัติงบการเงิน 1 ครั้ง/ปี- เข้าร่วมประชุมใหญ่สามัญประจำปี 1 ครั้ง/ปี- จำนวนผู้เข้าสอบบัญชีแต่ละครั้งไม่น้อยกว่า 5 คน- ระยะเวลาในการเข้าตรวจสอบ 3-5 วันทำการ- จัดทำรายงานผลการตรวจสอบบัญชีระหว่างปี 2 ฉบับ- ผลงานการตรวจสอบบัญชีสหกรณ์ 215 สหกรณ์

ลำดับ	ชื่อ-สกุล / บริษัท	ค่าธรรมเนียมการสอบบัญชีและรายละเอียด
2	<p>บริษัท ทีเค แอเคเค้า แอนด์ เอส โซซิเอท จำกัด</p> <p>โดย นายอิทธิพงศ์ สุขศาลา (ผู้สอบบัญชีรับอนุญาตเลขทะเบียน 12252)</p>	<p>100,000 บาท</p> <ul style="list-style-type: none"> - เข้าปฏิบัติงานการสอบบัญชี 2 ครั้ง/ปี - เข้าร่วมประชุมคณะกรรมการเพื่ออนุมัติงบการเงิน 1 ครั้ง/ปี - เข้าร่วมประชุมใหญ่สามัญประจำปี 1 ครั้ง/ปี - จำนวนผู้เข้าสอบบัญชีแต่ละครั้งไม่น้อยกว่า 5 คน - ระยะเวลาในการเข้าตรวจสอบ 2-3 วันทำการ - จัดทำรายงานผลการตรวจสอบบัญชีระหว่างปี 2 ฉบับ - ผลงานการตรวจสอบบัญชีสหกรณ์ 28 สหกรณ์
3	<p>บริษัท สำนักบัญชีทองเอก จำกัด</p> <p>โดย นางสาวสุกัญญา พันธ์กร (ผู้สอบบัญชีรับอนุญาตเลขทะเบียน 7856)</p>	<p>95,000 บาท</p> <ul style="list-style-type: none"> - เข้าปฏิบัติงานการสอบบัญชี 2 ครั้ง/ปี - เข้าร่วมประชุมคณะกรรมการเพื่ออนุมัติงบการเงิน 1 ครั้ง/ปี - เข้าร่วมประชุมใหญ่สามัญประจำปี 1 ครั้ง/ปี - จำนวนผู้เข้าสอบบัญชีแต่ละครั้งไม่น้อยกว่า 5 คน - ระยะเวลาในการเข้าตรวจสอบไม่น้อยกว่า 3 วันทำการ - จัดทำรายงานผลการตรวจสอบบัญชีระหว่างปี 2 ฉบับ - ผลงานการตรวจสอบบัญชีสหกรณ์ 72 สหกรณ์



4.8 เรื่องแผนกลยุทธ์ประจำปี 2569

วัตถุประสงค์และเหตุผล ตามกฎกระทรวง การดำเนินงานและการกำกับดูแลสหกรณ์ออมทรัพย์และสหกรณ์เครดิต ยูเนียน พ.ศ. 2564 ให้คณะกรรมการดำเนินการต้องกำหนดนโยบาย ทิศทาง และเป้าหมายเชิงกลยุทธ์ในภาพรวมของสหกรณ์ เพื่อเสนอในที่ประชุมใหญ่พิจารณาอนุมัติ รวมทั้งกำกับดูแลให้ฝ่ายจัดการดำเนินการให้เป็นไปตามนโยบายดังกล่าวอย่างมีประสิทธิภาพและประสิทธิผล

องค์ประกอบของแผนกลยุทธ์ ประจำปี 2569

1. องค์ประกอบของแผนกลยุทธ์ ประกอบด้วย

1.1 วิสัยทัศน์ (VISION)

“เป็นสหกรณ์ออมทรัพย์ที่มั่นคงบริหารงานตามหลักธรรมาภิบาล ดูแลห่วงใยใส่ใจสมาชิก สังคมและสิ่งแวดล้อมให้ยั่งยืน”

1.2 พันธกิจ(MISSION)

1. พัฒนาสหกรณ์ให้มีความเข้มแข็ง ภายใต้การบริหารที่มีประสิทธิภาพและประสิทธิผล
2. บริหารงานด้วยความโปร่งใส การนำนวัตกรรมที่สามารถเข้าถึงข้อมูลข่าวสารประชาสัมพันธ์
3. ส่งเสริมการสร้างความรู้ความเข้าใจและการมีส่วนร่วมของสมาชิก คณะกรรมการ และฝ่ายจัดการในการดำเนินกิจการของสหกรณ์ให้เกิดประโยชน์สูงสุด
4. ส่งเสริมเพื่อพัฒนาคุณภาพชีวิตสมาชิกสหกรณ์และชุมชนให้มีความมั่นคงสามารถพึ่งพาตนเองได้
5. ส่งเสริมความร่วมมือเครือข่าย พันธมิตร สังคมและสิ่งแวดล้อม
6. พัฒนาการปรับโครงสร้างและบทบาทหน้าที่ที่มีประสิทธิภาพ

1.3 ค่านิยม(CORE VALUES)

SHARE

STAKEHOLDER	(S) ผู้มีส่วนได้ส่วนเสีย
HONESTY	(H) ความซื่อสัตย์
ACCOUNTABILITY	(A) ความรับผิดชอบ
RESULTS	(R) ผลลัพธ์
ETHICS	(E) จริยธรรม

1.4 กรอบยุทธศาสตร์ วัตถุประสงค์เชิงยุทธศาสตร์ และแผนกลยุทธ์ สอ.พนักงานไออาร์พีซี จำกัด ปี 2567-2570

แผนยุทธศาสตร์เพื่อขับเคลื่อนแผนกลยุทธ์ของสหกรณ์ออมทรัพย์พนักงานไออาร์พีซี จำกัด



2. แผนกลยุทธ์ สอ.พนักงานไออาร์พีซี ประจำปี 2569 ตามกรอบยุทธศาสตร์ จำนวน 6 แผน

ยุทธศาสตร์	แผนกลยุทธ์	อธิบาย	ตัวชี้วัด / ค่าเป้าหมาย
ยุทธศาสตร์ที่ 1 การพัฒนาศักยภาพการบริหารจัดการด้วยเทคโนโลยีและนวัตกรรม ให้ทันสมัย	1.1 พัฒนาระบบการบริหารจัดการและการให้บริการด้วยเทคโนโลยีและนวัตกรรม ให้ทันสมัย 1.2 สร้างขวัญและกำลังใจให้แก่บุคลากร 1.3 พัฒนาศักยภาพความรู้ ความสามารถของคณะกรรมการดำเนินการ ผู้ตรวจสอบกิจการและฝ่ายจัดการ 1.4 สหกรณ์มีการบริหารจัดการอย่างมีประสิทธิภาพ	ส่งเสริมให้สหกรณ์นำเทคโนโลยี ระบบสารสนเทศ และนวัตกรรมใหม่ ๆ เข้ามาใช้ในการดำเนินงาน เช่น ระบบงานสมาชิก งานเงินกู้ งานบัญชี และช่องทางบริการออนไลน์ เพื่อให้การทำงานมีความรวดเร็ว แม่นยำ และลดข้อผิดพลาด รวมถึงเพิ่มความพึงพอใจให้สมาชิก จัดให้มีสวัสดิการ บรรยากาศการทำงานที่ดี การยกย่องเชิดชูเกียรติ และแนวทางการบริหารบุคคลที่เสริมสร้างแรงจูงใจและการมีส่วนร่วม ใหญ่บุคลากรมีความสุขในการทำงาน และเกิดความผูกพันต่อองค์กร ยกระดับความรู้ด้านสหกรณ์ ด้านกฎหมายสหกรณ์ ด้านการตรวจสอบภายใน ด้านการบริหารความเสี่ยง และด้านการวิเคราะห์สินเชื่อ และทักษะด้านเทคโนโลยี เพื่อให้คณะกรรมการและฝ่ายจัดการสามารถปฏิบัติงานอย่างมีมาตรฐาน โปร่งใส และเป็นมืออาชีพ ปรับปรุงกระบวนการทำงานให้เป็นระบบ มีมาตรฐาน โปร่งใส และตรวจสอบได้ พร้อมทั้งบริหารจัดการทรัพยากรอย่างคุ้มค่า มีการประเมินผลการทำงานอย่างต่อเนื่อง เพื่อให้องค์กรดำเนินงานตามหลักธรรมาภิบาล	ความพึงพอใจของสมาชิกต่อการใช้เทคโนโลยี ไม่น้อยกว่า 80% คะแนนความพึงพอใจของบุคลากร ไม่น้อยกว่า 85% คณะกรรมการ/ผู้ตรวจสอบกิจการ/ฝ่ายจัดการเข้าร่วมอบรมพัฒนา ไม่น้อยกว่า 1-2 หลักสูตรต่อปี ระดับผลการประเมินมาตรฐานสหกรณ์ (กสส) ระดับดีมาก/ดีเยี่ยม
ยุทธศาสตร์ที่ 2 ส่งเสริมการขับเคลื่อนองค์กรและการบริหารจัดการด้วยเทคโนโลยีและข้อมูลสารสนเทศ	2.1 เพิ่มประสิทธิภาพการบริหารจัดการด้วยเทคโนโลยีและข้อมูลสารสนเทศ	พัฒนาและบูรณาการระบบเทคโนโลยีสารสนเทศเข้ากับกระบวนการทำงานของสหกรณ์ เพื่อให้เกิดความรวดเร็ว แม่นยำ และสามารถตรวจสอบได้ พร้อมทั้งนำข้อมูลสารสนเทศมาใช้ในการวิเคราะห์ ประเมินผล และตัดสินใจอย่างเป็นระบบ ช่วยลดภาระงานเอกสาร และเพิ่มคุณภาพการให้บริการสมาชิก	<ul style="list-style-type: none"> ระบบเทคโนโลยีสามารถใช้งานได้อย่างมีประสิทธิภาพ ไม่น้อยกว่า 98% uptime สมาชิกใช้บริการออนไลน์เพิ่มขึ้น ไม่น้อยกว่า 30% ในแต่ละปี มีรายงานบริหารจัดการแบบ Dashboard หรือวิเคราะห์ข้อมูล และมีการนำข้อมูลไปใช้ประกอบการตัดสินใจ เช่น การวิเคราะห์คุณภาพสินเชื่อ/ความเสี่ยง ไม่น้อยกว่า 3 ครั้งต่อปี
ยุทธศาสตร์ที่ 3 ยกระดับศักยภาพและเพิ่มการมีส่วนร่วมของสมาชิก	3.1 พัฒนาศักยภาพและเพิ่มการมีส่วนร่วมของสมาชิกในการดำเนินธุรกิจและกิจกรรมต่าง ๆ ของสหกรณ์	ส่งเสริมให้สมาชิกมีความรู้ ความเข้าใจเกี่ยวกับหลักการสหกรณ์ สิทธิและหน้าที่ของสมาชิก ตลอดจนแนวทางการมีส่วนร่วมในการพัฒนาธุรกิจของสหกรณ์ โดยการจัดอบรมให้ความรู้ ประชาสัมพันธ์ ข้อมูลที่ชัดเจน เข้าถึงง่าย รวมถึงเปิดโอกาสให้สมาชิกมีบทบาทในกิจกรรมต่าง ๆ เช่น การประชุมใหญ่ การแสดงความคิดเห็น การร่วมกิจกรรมสังคม และกิจกรรมสร้างความผูกพันกับสหกรณ์	สมาชิกเข้าร่วมอบรม/สัมมนา ไม่น้อยกว่า 10-20% ของจำนวนสมาชิกทั้งหมดต่อปี
ยุทธศาสตร์ที่ 4 สร้างความร่วมมือเชื่อมโยงกับภาคีเครือข่ายสหกรณ์ และส่งเสริมกิจกรรมเพื่อสังคม และสิ่งแวดล้อม	4.1 พัฒนาศักยภาพทีมพนักงาน และปรับเปลี่ยนเรียนรู้ และเชื่อมโยงเครือข่ายพันธมิตรทางธุรกิจ 4.2 แบ่งปัน ช่วยเหลือสังคม อนุรักษ์ทรัพยากรธรรมชาติ และสิ่งแวดล้อม	มุ่งเสริมสร้างความร่วมมือระหว่างสหกรณ์กับหน่วยงานภายนอกที่เกี่ยวข้อง ไม่ว่าจะเป็นหน่วยงานราชการ สถาบันการเงิน หรือองค์กรภาคเอกชน เพื่อให้เกิดการแลกเปลี่ยนองค์ความรู้ ประสบการณ์ แนวปฏิบัติที่ดี (Best Practices) และข้อมูลเชิงประโยชน์ที่สามารถนำไปพัฒนาธุรกิจของสหกรณ์ได้ สหกรณ์มีบทบาทสำคัญในการขับเคลื่อนทั้งด้านเศรษฐกิจและสังคมของชุมชน ดังนั้น การส่งเสริมกิจกรรมเพื่อสังคมและสิ่งแวดล้อมจึงเป็นส่วนหนึ่งของภาคีดำเนินงานตามหลักสหกรณ์ที่มีความสำคัญกับการพัฒนาคุณภาพชีวิตสมาชิกและสังคมโดยรวม โดยมุ่งเน้นการดำเนินกิจกรรมที่ช่วย แบ่งปัน ช่วยเหลือ และพัฒนาชุมชน เช่น การสนับสนุนการศึกษา การช่วยเหลือผู้ด้อยโอกาส การรวมกิจกรรมสาธารณประโยชน์ รวมถึงมาตรการลดผลกระทบสิ่งแวดล้อม เช่น ลดการใช้พลังงาน การจัดการขยะ การปลูกต้นไม้ และการรณรงค์เรื่องการอนุรักษ์ทรัพยากรธรรมชาติ	<ul style="list-style-type: none"> จำนวนหน่วยงานหรือองค์กรที่สหกรณ์สร้างความร่วมมือ ไม่น้อยกว่า 1-2 หน่วยงานต่อปี จำนวนโครงการหรือกิจกรรมแลกเปลี่ยนเรียนรู้ (ศึกษาดูงาน อบรมร่วม ประชุมวิชาการ) ไม่น้อยกว่า 1-2 ครั้งต่อปี จำนวนครั้งในการทำกิจกรรมในไม่ต่ำกว่า 2 ต่อปี

ข้อมูลส่วนบุคคล ข้อมูลทางการเงิน - ธุรกิจถือเป็นความลับ การเผยแพร่โดยไม่ได้รับอนุญาตเป็นความผิดตามกฎหมาย

ยุทธศาสตร์	แผนกลยุทธ์	อธิบาย	ตัวชี้วัด / ค่าเป้าหมาย
ยุทธศาสตร์ที่ 5 การบริหารจัดการด้วยธรรมาภิบาล	5.1 การบริหารจัดการสู่ความเป็นเลิศ ตามหลักธรรมาภิบาล	มุ่งเน้นให้สหกรณ์ดำเนินงานอย่างโปร่งใส ตรวจสอบได้ และมีมาตรฐาน เพื่อสร้างความเชื่อมั่นให้แก่สมาชิกและผู้มีส่วนได้ส่วนเสีย โดยยึดหลักธรรมาภิบาล (Good Governance) เป็นพื้นฐานสำคัญในการบริหารจัดการ ได้แก่ หลักความโปร่งใส ความรับผิดชอบ หลักนิติธรรม การมีส่วนร่วม ความคุ้มค่า และความเสมอภาค ซึ่งเป็นหลักการที่ช่วยยกระดับคุณภาพการบริหารองค์กรให้มีประสิทธิภาพและยั่งยืน	<ul style="list-style-type: none"> ระดับผลการประเมินธรรมาภิบาลหรือมาตรฐานสหกรณ์ระดับดีมาก/ดีเยี่ยม บุคลากรและคณะกรรมการเข้าร่วมอบรมด้านจริยธรรมธรรมาภิบาล และกฎหมายสหกรณ์ไม่น้อยกว่า 1 ครั้งต่อปี
ยุทธศาสตร์ที่ 6 การปรับโครงสร้างและบทบาทหน้าที่ที่มีประสิทธิภาพ	6.1 การปรับโครงสร้างและบทบาทหน้าที่ที่มีประสิทธิภาพ	การพัฒนาโครงสร้างองค์กร ระบบการทำงาน และบทบาทหน้าที่ของคณะกรรมการ ฝ่ายจัดการ และบุคลากร ให้มีความชัดเจน คล่องตัว และรองรับการเติบโตของสหกรณ์ได้อย่างมีประสิทธิภาพ โดยให้หลักการบริหารจัดการที่ทันสมัยและสอดคล้องกับภารกิจของสหกรณ์ในปัจจุบันและอนาคต นอกจากนี้ยังให้ความสำคัญกับการกำหนดบทบาท หน้าที่ และความรับผิดชอบของแต่ละตำแหน่งให้ชัดเจน เพื่อเสริมสร้างระบบการทำงานที่โปร่งใส ตรวจสอบได้ และมีมาตรฐาน พร้อมพัฒนาระบบติดตามและประเมินผลงานอย่างเป็นระบบ รวมถึงการพัฒนาทักษะและสมรรถนะของบุคลากรให้สอดคล้องกับบทบาทในสหกรณ์	<ul style="list-style-type: none"> มีการปรับปรุง/ทบทวนโครงสร้างองค์กรอย่างน้อย 1 ครั้งต่อปี ความพึงพอใจของสมาชิกต่อคุณภาพบริการไม่น้อยกว่า 85%



4.9 เรื่องแก้ไขเพิ่มเติมข้อบังคับสหกรณ์ (ฉบับที่ 2) พ.ศ. 2568

เรื่องที่ 1 แก้ไขข้อบังคับ เรื่องวัตถุประสงค์ของสหกรณ์

วัตถุประสงค์และเหตุผล เพื่อให้เป็นไปตามกฎกระทรวง กำหนดลักษณะและวัตถุประสงค์ และขอบเขตแห่งการดำเนินกิจการของสหกรณ์แต่ละประเภทที่จะรับจดทะเบียน พ.ศ. 2567

ข้อความเดิม	ข้อความแก้ไข
<p>ข้อ 2 วัตถุประสงค์ของสหกรณ์ สหกรณ์นี้มีวัตถุประสงค์เพื่อส่งเสริมผลประโยชน์ทางเศรษฐกิจและสังคมของบรรดาสมาชิก โดยวิธีช่วยตนเอง และช่วยเหลือซึ่งกันและกันตามหลักสหกรณ์ รวมทั้งในข้อต่อไปนี้</p> <ol style="list-style-type: none"> (1) ส่งเสริมให้สมาชิกออมทรัพย์ โดยช่วยให้สามารถสงวนส่วนแห่งรายได้ของตนไว้ในทางอันมั่นคงและได้รับประโยชน์ตามสมควร (2) ส่งเสริมการช่วยตนเองและช่วยเหลือซึ่งกันและกันในหมู่สมาชิก (3) ให้บริการทางการเงินแก่สมาชิก (4) จัดหาทุนและบริการสินเชื่อเพื่อการประกอบอาชีพและการดำรงชีพ (5) ร่วมมือกับสหกรณ์อื่น สันนิบาตสหกรณ์แห่งประเทศไทย ชุมชุมสหกรณ์ องค์กรชุมชน ภาคเอกชน และหน่วยงานของรัฐเพื่อส่งเสริมและปรับปรุงกิจการของสหกรณ์ (6) ส่งเสริมการเรียนรู้และการพัฒนาคุณภาพชีวิตของสมาชิกและชุมชน 	<p>ข้อ 2 วัตถุประสงค์ของสหกรณ์ สหกรณ์นี้มีวัตถุประสงค์ดังต่อไปนี้</p> <ol style="list-style-type: none"> (1) ส่งเสริมการออมของสมาชิก (2) ให้บริการทางการเงินแก่สมาชิก (3) ปกป้องรักษาและสร้างโอกาสทางเศรษฐกิจและสังคมให้แก่สมาชิก (4) ส่งเสริมการเรียนรู้และการพัฒนาคุณภาพชีวิตของสมาชิกและชุมชน (5) ร่วมมือกับสหกรณ์อื่น สันนิบาตสหกรณ์แห่งประเทศไทย ชุมชุมสหกรณ์ องค์กรภาคเอกชน ชุมชน และหน่วยงานของรัฐ เพื่อส่งเสริมและพัฒนากิจการของสหกรณ์

เรื่องที่ 2 แก้ไขข้อบังคับ เรื่องขอบเขตแห่งการดำเนินกิจการ

วัตถุประสงค์และเหตุผล เพื่อให้เป็นไปตามกฎกระทรวง กำหนดลักษณะและวัตถุประสงค์ และขอบเขตแห่งการดำเนินกิจการของสหกรณ์แต่ละประเภทที่จะรับจดทะเบียน พ.ศ. 2567

ข้อความเดิม	ข้อความแก้ไข
<p>ข้อ 3 อำนาจกระทำการ เพื่อให้บรรลุวัตถุประสงค์ของสหกรณ์ ให้สหกรณ์มีอำนาจกระทำการ ดังต่อไปนี้</p> <ol style="list-style-type: none"> (1) รับฝากเงินจากสมาชิกหรือสหกรณ์อื่นหรือสมาคมพาณิชยกรรม สงเคราะห์หรือนิติบุคคลอื่น (2) จัดหาทุนเพื่อกิจการตามวัตถุประสงค์ของสหกรณ์ 	<p>ข้อ 3 ขอบเขตแห่งการดำเนินกิจการ เพื่อให้บรรลุวัตถุประสงค์ของสหกรณ์ ให้สหกรณ์มีขอบเขตแห่งการดำเนินกิจการดังต่อไปนี้</p> <ol style="list-style-type: none"> (1) จัดหาทุนเพื่อดำเนินกิจการตามวัตถุประสงค์ของสหกรณ์ โดยวิธีการขายหุ้น การรับฝากเงิน และการกู้ยืมเงิน (2) ฝากเงินหรือลงทุนอย่างอื่นตามมาตรา 62

ข้อความเดิม	ข้อความแก้ไข
<p>(3) ให้เงินกู้แก่สมาชิก</p> <p>(4) ให้สหกรณ์อื่นกู้ยืมเงิน</p> <p>(5) ชื้อหุ้นของธนาคารซึ่งมีวัตถุประสงค์เพื่อให้ความช่วยเหลือทางการเงินแก่สหกรณ์</p> <p>(6) ชื้อหุ้นของชุมนุมสหกรณ์</p> <p>(7) ชื้อหุ้นของสถาบันที่ประกอบธุรกิจอันทำให้เกิดความสะดวกหรือส่งเสริมความเจริญแก่กิจการของสหกรณ์</p> <p>(8) ชื้อหลักทรัพย์รัฐบาลหรือรัฐวิสาหกิจ</p> <p>(9) ออกตั๋วสัญญาใช้เงิน</p> <p>(10) ฝากหรือลงทุนอย่างอื่นตามกฎหมายและตามที่คณะกรรมการพัฒนาการสหกรณ์แห่งชาติกำหนด</p> <p>(11) ดำเนินการให้กู้ยืมเพื่อการเคหะ</p> <p>(12) ให้สวัสดิการและการสงเคราะห์ตามสมควรแก่สมาชิกและครอบครัว</p> <p>(13) ให้ความช่วยเหลือทางวิชาการแก่สมาชิก</p> <p>(14) ขอรับความช่วยเหลือทางวิชาการจากทางราชการ หน่วยงานของต่างประเทศ หรือบุคคลอื่นใด</p> <p>(15) กระทำการต่างๆ ตามที่อนุญาตไว้ในกฎหมายว่าด้วยสหกรณ์ เพื่อให้เป็นไปตามวัตถุประสงค์ที่กล่าวข้างต้น รวมถึง ชื้อ ถิ่นกรรมสิทธิ์หรือทรัพย์สินที่ครอบครอง กู้ ยืม เช่าหรือให้เช่า เช่าซื้อหรือให้เช่าซื้อ โอนหรือรับโอน สิทธิการเช่าหรือสิทธิการเช่าซื้อ ขายหรือจำหน่าย จำนองหรือรับจำนอง จำนำหรือรับจำนำ ด้วยวิธีอื่นใด ซึ่งทรัพย์สินแก่สมาชิกหรือของสมาชิก</p>	<p><u>(3) จัดให้มีเงินกู้หรือสินเชื่อแก่สมาชิกเพื่อการดำรงชีพและเพื่อการเคหะหรือให้สหกรณ์อื่นกู้ยืมเงิน</u></p> <p><u>(4) ส่งเสริมกิจกรรมกลุ่มของสมาชิก</u></p> <p><u>(5) ดำเนินการอื่นใดที่เกี่ยวกับการดำเนินธุรกิจของสหกรณ์ รวมถึง การเช่าหรือ เช่าซื้อหรือให้เช่าซื้อ โอนหรือรับโอน หรือสิทธิในการเช่าหรือเช่าซื้อสิทธิในระบบสารสนเทศ หรือการซื้อหรือการขาย หรือการจำหน่าย หรือการ จำนอง หรือการรับ จำนอง ซึ่งทรัพย์สินแก่สมาชิกหรือของสมาชิก หรือการให้บริการแก่สมาชิกเพื่อให้เป็นไปตามวัตถุประสงค์ในการดำเนินงานของสหกรณ์ออมทรัพย์</u></p>

เรื่องที่ 3 แก้ไขข้อบังคับ เรื่องคุณสมบัติของสมาชิก

วัตถุประสงค์และเหตุผล เพื่อให้เป็นไปตามกฎกระทรวง กำหนดลักษณะและวัตถุประสงค์ และขอบเขตแห่งการดำเนินกิจการของสหกรณ์แต่ละประเภทที่จะรับจดทะเบียน พ.ศ. 2567

ข้อความเดิม	ข้อความแก้ไข
<p>ข้อ 32 คุณสมบัติของสมาชิก สมาชิกต้องมีคุณสมบัติดังนี้</p> <p>(1) เป็นผู้เห็นชอบในวัตถุประสงค์ของสหกรณ์</p> <p>(2) เป็นบุคคลธรรมดาและบรรลุนิติภาวะและมีสัญชาติไทย</p> <p>(3) เป็นพนักงานหรือลูกจ้างประจำสังกัดบริษัท ไออาร์พีซี จำกัด (มหาชน), บริษัทไออาร์พีซี โพลีออล จำกัด, บริษัท ทีพีโอโพลีน จำกัด (มหาชน) (เฉพาะ LDPE PLANT), บริษัทน้ำมันไออาร์พีซี จำกัด (ยกเว้นสถานีสถานีบริการน้ำมันและมาร์ท), บริษัทเทคโนโลยีไออาร์พีซี จำกัด, บริษัทไออาร์พีซี คลีนพาวเวอร์ จำกัด, บริษัทอินโนโพลีเมต จำกัด, บริษัท ไอพอลิเมอร์ จำกัด, บริษัทรัศมีป่าสัก จำกัด, เจ้าหน้าที่หรือลูกจ้างประจำสหกรณ์บริการไออาร์พีซี จำกัด, เจ้าหน้าที่หรือลูกจ้างประจำของสหกรณ์นี้ หรือพนักงานหรือลูกจ้างประจำบริษัทดังกล่าวข้างต้นที่เปลี่ยนชื่อเป็นอย่างอื่น</p> <p>(4) เป็นผู้มีความประพฤติและนิสัยดีงาม</p> <p>(5) มิได้เป็นสมาชิกในสหกรณ์ออมทรัพย์อื่นที่มีวัตถุประสงค์ในการให้กู้ยืมเงิน</p>	<p>ข้อ 32 คุณสมบัติของสมาชิก สมาชิกต้องมีคุณสมบัติดังนี้</p> <p>(1) เป็นผู้เห็นชอบในวัตถุประสงค์ของสหกรณ์</p> <p>(2) เป็นบุคคลธรรมดา สัญชาติไทย และบรรลุนิติภาวะ</p> <p>(3) เป็นบุคคลที่มีคุณสมบัติอย่างหนึ่งอย่างใด ดังต่อไปนี้ เป็นพนักงานหรือลูกจ้างประจำสังกัดบริษัท ไออาร์พีซี จำกัด (มหาชน) หรือบริษัทไออาร์พีซี โพลีออล จำกัด หรือบริษัท ทีพีโอโพลีน จำกัด (มหาชน) (เฉพาะพื้นที่ในจังหวัดระยอง) หรือบริษัทน้ำมันไออาร์พีซี จำกัด (ยกเว้นสถานีสถานีบริการน้ำมันและมาร์ท) หรือบริษัทเทคโนโลยีไออาร์พีซี จำกัด หรือบริษัทไออาร์พีซี คลีนพาวเวอร์ จำกัด หรือบริษัทรัศมีป่าสัก จำกัด หรือเจ้าหน้าที่หรือลูกจ้างประจำของสหกรณ์นี้</p> <p>(4) เป็นผู้มีความประพฤติและนิสัยดีงาม</p> <p>(5) มิได้เป็นสมาชิกในสหกรณ์ออมทรัพย์อื่น</p> <p><u>(6) เป็นผู้มิได้มีเงินได้รายเดือนหรือเงินได้ประจำที่หน่วยงานต้นสังกัดสามารถหักเงิน ณ ที่จ่ายส่งให้แก่สหกรณ์ได้</u></p>

เรื่องที่ 4 แกไขข้อบังคับ เรื่องการจ่ายเงินจำนวนเงินของสมาชิกที่ขาดจากสมาชิกภาพ

วัตถุประสงค์และเหตุผล เพื่อให้เป็นไปตามระเบียบนายทะเบียนสหกรณ์ว่าด้วยหลักเกณฑ์การจ่ายเงินค่าหุ้นกรณีสหกรณ์ที่มีผลการดำเนินงานขาดทุนสะสมหรือสหกรณ์ที่มีแนวโน้มขาดทุนสะสม พ.ศ. 2566

ข้อความเดิม	ข้อความแก้ไข
<p>ข้อ 42 การจ่ายเงินจำนวนเงินของสมาชิกที่ขาดจากสมาชิกภาพ ในกรณีที่สมาชิกขาดจากสมาชิกภาพเพราะเหตุตามข้อ 38 (1) (2) (3) และ (5) สหกรณ์จะจ่ายคืนค่าหุ้นที่สมาชิกมีอยู่ในสหกรณ์คืนให้ก่อนค่าหุ้นของสมาชิกซึ่งออกเพราะเหตุอื่น พร้อมด้วยเงินปันผลและเงินเฉลี่ยคืนค้างจ่ายบรรดาที่สมาชิกนั้นมีอยู่ในสหกรณ์คืนให้แก่ผู้มีสิทธิได้รับ โดยเฉพาะค่าหุ้นนั้นผู้มีสิทธิได้รับจะเรียกให้สหกรณ์จ่ายคืนทันทีโดยไม่มีเงินปันผลหรือเงินเฉลี่ยคืนสำหรับปีที่ย้อนก่อนหรือจะเรียกให้จ่ายคืนหลังจากวันสิ้นปีทางบัญชีที่ออก โดยได้รับเงินปันผลและเงินเฉลี่ยคืนสำหรับปีที่ย้อนก่อนด้วย ในเมื่อที่ประชุมใหญ่มีมติให้จัดสรรกำไรสุทธิประจำปีนั้นแล้วก็ได้สุดแต่จะเลือก ส่วนเงินรับฝากและดอกเบี่ยนั้นสหกรณ์จะจ่ายคืนให้ตามระเบียบของสหกรณ์</p> <p>ถ้าในปีใดจำนวนค่าหุ้นที่ถอนคืนเนื่องจากสมาชิกขาดจากสมาชิกภาพจะเกินร้อยละสิบแห่งทุนเรือนหุ้นของสหกรณ์ตามที่มีอยู่ในวันต้นปีนั้น คณะกรรมการดำเนินการมีอำนาจให้รอการจ่ายคืนค่าหุ้นของสมาชิกที่ขาดจากสมาชิกภาพรายต่อไปในปีนั้นไว้จนถึงปีทางบัญชีใหม่ แต่เฉพาะสมาชิกที่ขาดจากสมาชิกภาพเนื่องจากตนได้ออกจากงานประจำตามข้อ 32 (3) โดยไม่มีความผิดนั้น คณะกรรมการดำเนินการอาจผ่อนผันเป็นพิเศษ</p> <p>ในกรณีที่สมาชิกขาดจากสมาชิกภาพเพราะเหตุตามข้อ 38 (4) สหกรณ์จะจ่ายค่าหุ้น เงินรับฝาก เงินปันผลและเงินเฉลี่ยคืนกับดอกเบี่ยค้างจ่ายบรรดาที่สมาชิกนั้นมีอยู่ในสหกรณ์คืนให้ตามกฎหมายลัมละลาย</p> <p>ในกรณีที่สมาชิกขาดจากสมาชิกภาพเพราะเหตุตามข้อ 38 (6) และ (7) นั้น สหกรณ์จะจ่ายค่าหุ้น เงินปันผล และเงินเฉลี่ยคืนกับดอกเบี่ยค้างจ่ายบรรดาที่สมาชิกนั้นมีอยู่ในสหกรณ์คืนให้ภายในเวลาอันสมควร โดยไม่มีเงินปันผลหรือเงินเฉลี่ยคืนตั้งแต่ปีที่ออกจากสหกรณ์ หรือหากสมาชิกขอให้จ่ายค่าหุ้นภายหลังจากวันสิ้นปีทางบัญชี โดยขอรับเงินปันผลและเงินเฉลี่ยคืนในปีนั้นภายหลังจากที่ที่ประชุมใหญ่ ได้พิจารณาจัดสรรกำไรสุทธิประจำปีก็ได้ ส่วนเงินรับฝากและดอกเบี่ยนั้นสหกรณ์จะจ่ายให้ตามระเบียบของสหกรณ์</p> <p>ในกรณีสหกรณ์ขาดทุนสะสมหรือมีแนวโน้มจะขาดทุนสะสม ให้ชะลอการจ่ายคืนค่าหุ้นแก่สมาชิกที่พ้นจากสมาชิกภาพในระหว่างปีจนกว่าจะปิดบัญชีประจำปี และให้คำนวณเงินค่าหุ้นจ่ายคืนต่อหุ้นที่จะจ่ายคืนแก่สมาชิกโดยนำทุนเรือนหุ้นทั้งหมดหักด้วยขาดทุนสะสมคงเหลือและหนี้สินทั้งสิ้นแล้วนำมาเฉลี่ยโดยใช้จำนวนหุ้นทั้งสิ้นเป็นฐานในการคำนวณ เมื่อสหกรณ์มีการคำนวณมูลค่าเงินค่าหุ้นจ่ายคืนต่อหุ้นแล้วในปีต่อ ๆ ไป สหกรณ์ต้องคำนวณมูลค่าเงินค่าหุ้นจ่ายคืนต่อหุ้นให้เป็นปัจจุบันทุกปี และมูลค่าดังกล่าวจะต้องไม่สูงกว่ามูลค่าต่อหุ้นที่กำหนดไว้ในข้อ 5 จนกว่าสหกรณ์ไม่มียอดขาดทุนสะสม</p>	<p>ข้อ 42 การจ่ายเงินจำนวนเงินของสมาชิกที่ขาดจากสมาชิกภาพ ในกรณีที่สมาชิกขาดจากสมาชิกภาพเพราะเหตุตามข้อ 38 (1) (2) (3) และ (5) สหกรณ์จะจ่ายคืนค่าหุ้นที่สมาชิกมีอยู่ในสหกรณ์คืนให้ก่อนค่าหุ้นของสมาชิกซึ่งออกเพราะเหตุอื่น พร้อมด้วยเงินปันผลและเงินเฉลี่ยคืนค้างจ่ายบรรดาที่สมาชิกนั้นมีอยู่ในสหกรณ์คืนให้แก่ผู้มีสิทธิได้รับ โดยเฉพาะค่าหุ้นนั้นผู้มีสิทธิได้รับจะเรียกให้สหกรณ์จ่ายคืนทันทีโดยไม่มีเงินปันผลหรือเงินเฉลี่ยคืนสำหรับปีที่ย้อนก่อน หรือจะเรียกให้จ่ายคืนหลังวันสิ้นปีทางบัญชีที่ออกโดยได้รับเงินปันผลและเงินเฉลี่ยคืนสำหรับปีที่ย้อนก่อนด้วย ในเมื่อที่ประชุมใหญ่มีมติให้จัดสรรกำไรสุทธิประจำปีนั้นแล้วก็ได้สุดแต่จะเลือก ส่วนเงินรับฝากและดอกเบี่ยนั้นสหกรณ์จะจ่ายคืนให้ตามระเบียบของสหกรณ์</p> <p>ถ้าในปีใดจำนวนเงินค่าหุ้นที่ถอนคืนเนื่องจากสมาชิกขาดจากสมาชิกภาพจะเกินร้อยละสิบแห่งทุนเรือนหุ้นของสหกรณ์ตามที่มีอยู่ในวันต้นปีนั้น คณะกรรมการดำเนินการมีอำนาจให้รอการจ่ายคืนค่าหุ้นของสมาชิกที่ขาดจากสมาชิกภาพรายต่อไปในปีนั้นไว้จนถึงปีทางบัญชีใหม่ แต่เฉพาะสมาชิกที่ขาดจากสมาชิกภาพเนื่องจากตนได้โอนหรือย้าย หรือออกจากงานประจำตามข้อ 32 (3) โดยไม่มีความผิดนั้น คณะกรรมการดำเนินการอาจผ่อนผันเป็นกรณีพิเศษ</p> <p>ในกรณีสมาชิกขาดจากสมาชิกภาพเพราะเหตุตามข้อ 38 (4) สหกรณ์จะจ่ายค่าหุ้น เงินรับฝาก เงินปันผลและเงินเฉลี่ยคืนกับดอกเบี่ยค้างจ่ายบรรดาที่สมาชิกนั้นมีอยู่ในสหกรณ์คืนให้ตามกฎหมายลัมละลาย</p> <p>ในกรณีที่สมาชิกขาดจากสมาชิกภาพเพราะเหตุตามข้อ 38 (6) และ (7) นั้น สหกรณ์จะจ่ายค่าหุ้น เงินปันผล และเงินเฉลี่ยคืนกับดอกเบี่ยค้างจ่ายบรรดาที่สมาชิกนั้นมีอยู่ในสหกรณ์คืนให้ภายในเวลาอันสมควร โดยไม่มีเงินปันผลหรือเงินเฉลี่ยคืนตั้งแต่ปีที่ออกจากสหกรณ์ หรือหากสมาชิกขอให้จ่ายค่าหุ้นภายหลังจากวันสิ้นปีทางบัญชี โดยขอรับเงินปันผลและเงินเฉลี่ยคืนในปีนั้นภายหลังจากที่ที่ประชุมใหญ่ได้พิจารณาจัดสรรกำไรสุทธิประจำปีก็ได้ ส่วนเงินรับฝากและดอกเบี่ยนั้นสหกรณ์จะจ่ายให้ตามระเบียบของสหกรณ์</p>

ข้อความเดิม	ข้อความแก้ไข
ไม่มี	<p>ข้อ 42/1 หลักเกณฑ์การพิจารณาสิทธิที่เข้าข่ายมีผลการดำเนินงานขาดทุนสะสมหรือสิทธิที่มีแนวโน้มขาดทุนสะสมในการจ่ายคืนค่าหุ้นเมื่อสมาชิกขาดจากสมาชิกภาพ ดังนี้</p> <p>(1) สิทธิที่มีผลการดำเนินงานขาดทุนสะสม หรือผลขาดทุนสุทธิประจำปีที่เกิดขึ้นกว่าทุนสำรองซึ่งจะแสดงตัวเลขไว้ในวงเล็บ โดยปรากฏรายการในงบการเงินปีล่าสุดที่ได้ตรวจสอบและแสดงความเห็นไว้แล้ว</p> <p>(2) สิทธิมีผลการดำเนินงานขาดทุนสุทธิติดต่อกันในรอบสองปีบัญชีย้อนหลัง และปรากฏรายการผลการดำเนินงานขาดทุนสุทธิ จนทำให้ทุนสำรองคงเหลือน้อยกว่าร้อยละสิบของทุนสำรองจากปีก่อน ในงบการเงินที่ได้ตรวจสอบและแสดงความเห็นไว้แล้ว</p> <p>(3) สิทธิที่ปรากฏว่าในระหว่างปีมีความเสียหายจากการดำเนินงานเกี่ยวกับการเงิน การบัญชี หรือกิจการ หรือฐานะการเงิน หรืออื่น ๆ เกินกว่าทุนสำรองของสิทธิ</p> <p>ทั้งนี้ หากสิทธิเข้าหลักเกณฑ์ตาม (1) หรือ (2) หรือ (3) ให้ชะลอการจ่ายคืนค่าหุ้นในระหว่างปีบัญชีให้แก่สมาชิกที่ขาดจากสมาชิกภาพ หรือผู้ที่มีสิทธิได้รับคืนค่าหุ้น โดยจะจ่ายได้หลังจากวันสิ้นปีทางบัญชี สิทธิในปีที่สมาชิกขาดจากสมาชิกภาพ ซึ่งงบการเงินได้รับการตรวจสอบและแสดงความเห็น และที่ประชุมใหญ่ของสิทธิได้อนุมัติงบการเงินแล้ว</p>
ไม่มี	<p>ข้อ 42/2 การคำนวณมูลค่าต่อหุ้นกรณีสิทธิที่มีผลการดำเนินงานขาดทุนสะสมหรือสิทธิที่มีแนวโน้มขาดทุนสะสม ให้สิทธิคำนวณมูลค่าต่อหุ้นโดยนำสินทรัพย์ทั้งสิ้นหักหนี้สินทั้งสิ้นแล้วหารด้วยจำนวนหุ้นทั้งสิ้นที่ชำระเต็มมูลค่าแล้ว</p> <p>ให้สิทธิแสดงมูลค่าต่อหุ้นที่คำนวณได้ตามวรรคแรก ให้เป็นปัจจุบันทุกปี โดยเปิดเผยไว้ในหมายเหตุประกอบงบการเงินประจำปี นั้น ๆ โดยมูลค่าต่อหุ้นจะต้องไม่เกินกว่ามูลค่าที่กำหนดไว้เดิมตามข้อบังคับ</p>
ไม่มี	<p>ข้อ 42/3 การจ่ายคืนค่าหุ้นกรณีสิทธิที่มีผลการดำเนินงานขาดทุนสะสมหรือสิทธิที่มีแนวโน้มขาดทุนสะสม การจ่ายคืนค่าหุ้นในแต่ละปีบัญชีของสิทธิที่มีผลการดำเนินงานขาดทุนสะสมหรือสิทธิที่มีแนวโน้มขาดทุนสะสม ให้จ่ายคืนค่าหุ้นได้ไม่เกินร้อยละสิบของจำนวนหุ้นทั้งสิ้นที่ชำระเต็มมูลค่าแล้ว ณ วันสิ้นปีทางบัญชีของปีก่อน โดยให้ลำดับการจ่ายตามเหตุการขาดจากสมาชิกภาพ ดังนี้</p> <p>(1) ตาย</p> <p>(2) เป็นคนไร้ความสามารถ หรือเสมือนไร้ความสามารถ</p> <p>(3) เหตุอื่นตามที่กำหนดไว้ในข้อบังคับ</p> <p>กรณีสิทธิคำนวณมูลค่าต่อหุ้นแล้วพบว่า มูลค่าต่อหุ้นเป็นศูนย์หรือติดลบ สมาชิกที่ขาดจากสมาชิกภาพในขณะนั้น จะได้รับคืนค่าหุ้นที่มีมูลค่าเท่ากับศูนย์ หรือไม่ได้รับเงินค่าหุ้นคืน</p> <p>กรณีสมาชิกขาดจากสมาชิกภาพตาม ข้อ 42/3 (1) (2) โดยเมื่อคำนวณมูลค่าต่อหุ้นตาม ข้อ 42/2 แล้วมีมูลค่าต่อหุ้นลดลง หรือเป็นศูนย์หรือติดลบ และทายาทหรือผู้รับโอนประโยชน์ยังไม่มีคุณสมบัติจะรับค่าหุ้นคืนในขณะนั้น สิทธิอาจโอนจำนวนหุ้นทั้งจำนวนให้แก่ทายาทหรือผู้รับโอนประโยชน์ซึ่งจะต้องเป็นสมาชิกตามข้อบังคับของสิทธิ</p>

เรื่องที่ 5 แก้ไขข้อบังคับ เรื่องที่ปรึกษา

วัตถุประสงค์และเหตุผล คำแนะนำของนายทะเบียนสหกรณ์ ที่ กษ 1108/2791 ลงวันที่ 28 กุมภาพันธ์ 2548

ข้อความเดิม	ข้อความแก้ไข
<p>ข้อ 83 ที่ปรึกษา คณะกรรมการดำเนินการอาจเชิญบุคคลซึ่งทรงคุณวุฒิ ความรู้และเหมาะสมเป็นที่ปรึกษาของสหกรณ์ เพื่อให้ความเห็นแนะนำ ในการดำเนินงานทั่วไปของสหกรณ์ จำนวนไม่เกินห้าคน ทั้งนี้ ให้เป็นไปตามระเบียบของสหกรณ์</p> <p>ผลประโยชน์และค่าตอบแทนหรือค่าใช้จ่ายที่มีชื่อเรียกเป็น อย่างเป็นทางการอื่น ของผู้ทรงคุณวุฒิที่เป็นที่ปรึกษาซึ่งจะต้องได้รับให้อยู่ภายใต้ งบประมาณรายจ่ายที่ได้รับอนุมัติต่อที่ประชุมใหญ่ และจะต้องแสดงไว้ใน รายงานประจำปีและเสนอต่อที่ประชุมใหญ่ทราบเป็นรายบุคคล</p>	<p>ข้อ 83 ที่ปรึกษา คณะกรรมการดำเนินการอาจเชิญบุคคล <u>ภายนอก</u>ซึ่ง ทรงคุณวุฒิความรู้และเหมาะสมเป็นที่ปรึกษาของสหกรณ์ เพื่อให้ เห็นแนะนำในการดำเนินงานทั่วไปของสหกรณ์ จำนวนไม่เกินห้าคน ทั้งนี้ ให้เป็นไปตามระเบียบของสหกรณ์</p> <p>ผลประโยชน์และค่าตอบแทนหรือค่าใช้จ่ายที่มีชื่อเรียกเป็นอย่างอื่น ของผู้ทรงคุณวุฒิที่เป็นที่ปรึกษาซึ่งจะต้องได้รับให้อยู่ภายใต้งบประมาณ รายจ่ายที่ได้รับอนุมัติต่อที่ประชุมใหญ่ และจะต้องแสดงไว้ในรายงาน ประจำปีและเสนอต่อที่ประชุมใหญ่ทราบเป็นรายบุคคล</p>

เรื่องที่ 6 แก้ไขข้อบังคับ เรื่องบทเฉพาะกาล

วัตถุประสงค์และเหตุผล เพื่อให้เป็นไปตามกฎกระทรวง กำหนดลักษณะและวัตถุประสงค์ และขอบเขตแห่งการดำเนินกิจการ ของสหกรณ์แต่ละประเภทที่จะรับจดทะเบียน พ.ศ. 2567

ข้อความเดิม	ข้อความแก้ไข
ไม่มี	<p>บทเฉพาะกาล</p> <p><u>ข้อ 100 สมาชิกรายใดเป็นสมาชิกอยู่ก่อนวันที่กฎกระทรวงกำหนด ลักษณะ วัตถุประสงค์ และขอบเขตแห่งการดำเนินกิจการของสหกรณ์ แต่ละประเภทที่จะรับจดทะเบียน พ.ศ. 2567 มีผลบังคับใช้ (วันที่ 25 พฤษภาคม 2568) หากปรากฏว่าสมาชิกรายใดมีคุณสมบัติไม่เป็นไปตาม กฎกระทรวงนี้ แต่มีคุณสมบัติเป็นไปตามข้อบังคับสหกรณ์ที่ใช้อยู่ในวัน ก่อนวันที่กฎกระทรวงนี้ใช้บังคับให้ยังคงเป็นสมาชิกต่อไปได้</u></p>





ระเบียบวาระที่ 5

เรื่องเพื่อทราบ

ระเบียบวาระที่ 5 เรื่องเพื่อทราบ

5.1 เรื่องสมาชิกเข้าใหม่และออกจากสหกรณ์ออมทรัพย์พนักงานไออาร์พีซี จำกัด ระหว่างปี 2568

สมาชิก ในระหว่างปี 2568 มีจำนวนลดลง 70 คน คิดเป็นร้อยละ 1.52 รายละเอียดดังนี้

สมาชิก ณ วันที่ 1 พฤศจิกายน 2567	จำนวน	4,618 คน
สมาชิกสมัครใหม่ระหว่างปี	จำนวน	54 คน
สมาชิกพ้นจากสมาชิกภาพ	จำนวน	124 คน
คงเหลือ สมาชิก ณ วันที่ 31 ตุลาคม 2568	จำนวน	4,548 คน

ปี	จำนวนสมาชิก (คน)	สมาชิกเพิ่มขึ้น(ลดลง)	
		(คน)	ร้อยละ
2564	4,448	(66)	(1.46)
2565	4,554	106	2.38
2566	4,649	95	2.09
2567	4,618	(31)	(0.67)
2568	4,548	(70)	(1.52)



5.2 เรื่องรายงานผลการดำเนินงานประจำปี 2568

1. ทุนเรือนหุ้น

ณ วันที่ 31 ตุลาคม 2568 มีทุนเรือนหุ้นทั้งสิ้น 1,890,094,310 บาท เพิ่มขึ้นจากวันที่ 31 ตุลาคม 2567 ซึ่งมีทุนเรือนหุ้น 1,817,753,480 บาท เป็นจำนวนเงิน 72,340,830 บาท คิดเป็นร้อยละ 3.98 สมาชิกถือหุ้นเฉลี่ย 415,588 บาท/คน

ปี	จำนวนสมาชิก (คน)	ทุนเรือนหุ้น (บาท)	เพิ่มขึ้นจากปีก่อน		เฉลี่ยต่อสมาชิก (บาท/คน)
			(บาท)	ร้อยละ	
2564	4,448	1,512,436,310	52,680,180	3.61	340,026
2565	4,554	1,615,668,620	103,232,310	6.83	354,780
2566	4,649	1,722,474,340	106,805,720	6.61	370,504
2567	4,618	1,817,753,480	95,279,140	5.53	393,623
2568	4,548	1,890,094,310	72,340,830	3.98	415,588

2. การรับฝากเงินจากสมาชิก

ณ วันที่ 31 ตุลาคม 2568 มีเงินรับฝากจากสมาชิกทั้งสิ้น 3,033,754,483.19 บาท ลดลงจากวันที่ 31 ตุลาคม 2567 ซึ่งมีเงินรับฝากจากสมาชิกจำนวน 3,047,180,931.37 บาท เป็นจำนวนเงิน 13,426,448.18 บาท คิดเป็นร้อยละ 0.44 รายละเอียดดังนี้

เงินรับฝากออมทรัพย์ทั่วไป	จำนวนเงิน	32,689,669.62 บาท	อัตราดอกเบี้ยร้อยละ 1.75
เงินรับฝากออมทรัพย์พิเศษ	จำนวนเงิน	38,726,299.11 บาท	อัตราดอกเบี้ยร้อยละ 2.00
เงินรับฝากออมทรัพย์เพิ่มพูน	จำนวนเงิน	2,880,696,414.46 บาท	อัตราดอกเบี้ยร้อยละ 2.50
เงินรับฝากออมทรัพย์เกษียณเปี่ยมสุข	จำนวนเงิน	9,600.00 บาท	อัตราดอกเบี้ยร้อยละ 1.75
เงินรับฝากประจำปลอดภาษี	จำนวนเงิน	81,632,500.00 บาท	อัตราดอกเบี้ยร้อยละ 3.00

ข้อมูลส่วนบุคคล ข้อมูลทางการเงิน - ธุรกิจถือเป็นความลับ การเผยแพร่โดยไม่ได้รับอนุญาตเป็นความผิดตามกฎหมาย

ปี	เงินรับฝากจากสมาชิก (บาท)	เพิ่มขึ้น(ลดลง)	
		(บาท)	ร้อยละ
2564	1,918,233,064.52	347,685,358.42	22.14
2565	2,391,475,136.03	473,242,071.51	24.67
2566	2,742,028,843.39	350,553,707.36	14.66
2567	3,047,180,931.37	305,152,087.98	11.13
2568	3,033,754,483.19	(13,426,448.18)	(0.44)

3. การให้เงินกู้แก่สมาชิก

ณ วันที่ 31 ตุลาคม 2568 สมาชิกมีเงินกู้ทั้งสิ้น 3,326,110,805.62 บาท ลดลงจากวันที่ 31 ตุลาคม 2567 ซึ่งมีจำนวน 3,500,160,522.22 บาท เป็นจำนวนเงิน 174,049,716.60 บาท คิดเป็นร้อยละ 5.01 รายละเอียดดังนี้

เงินกู้ฉุกเฉิน	22,817,487.00	บาท
เงินกู้สามัญ	2,898,718,123.96	บาท
เงินกู้พิเศษ	403,420,194.66	บาท

ปี	จำนวนเงินให้กู้แก่สมาชิก (บาท)	เพิ่มขึ้น(ลดลง)	
		(บาท)	ร้อยละ
2564	3,166,641,996.82	206,728,483.67	6.98
2565	3,378,976,998.59	212,335,001.77	6.71
2566	3,534,867,074.42	155,890,075.83	4.61
2567	3,500,160,522.22	(34,706,552.20)	(0.98)
2568	3,326,110,805.62	(174,049,716.60)	(4.97)

อัตราดอกเบี้ยเงินให้กู้

เงินกู้ฉุกเฉิน (อัตราดอกเบี้ยแบบลดคั่นดอกเบี้ย)	อัตราดอกเบี้ย ร้อยละ/ปี
เงินกู้ฉุกเฉิน	5.35 %
เงินกู้ฉุกเฉิน ATM	5.35 %
เงินกู้ศึกษาบุตร	5.60 %

เงินกู้สามัญ (อัตราดอกเบี้ยแบบลดคั่นดอกเบี้ย)	อัตราดอกเบี้ย ร้อยละ/ปี
เงินกู้สามัญเพื่อชำระหนี้แทนผู้กู้	0.00 %
เงินกู้สามัญเพื่อผู้ประสบภัยพิบัติ	5.80 %
เงินกู้สามัญเพื่อสร้างอาชีพเสริมเพิ่มรายได้	5.05 %
เงินกู้สามัญเพื่อช่วยเหลือค่าครองชีพจากภาวะเศรษฐกิจ	6.00 %
เงินกู้สามัญใช้หนี้สะสมค่าตัวประกัน	5.35 %
เงินกู้สามัญ ATM	5.35 %
เงินกู้สามัญเพื่อวัยเกษียณ	5.35 %
เงินกู้สามัญเพื่อจำนวน	5.35 %
เงินกู้สามัญเพื่อการศึกษาตนเอง	5.60 %
เงินกู้สามัญเพื่อการศึกษาบุตร	5.65 %
เงินกู้สามัญปกติ	6.75 %
เงินกู้สามัญเพื่อชำระหนี้บัตรเครดิต	6.75 %
เงินกู้สามัญเพื่อพัฒนาคุณภาพชีวิต	6.75 %
เงินกู้สามัญส่งเสริมสภาพคล่อง	6.75 %

เงินกู้สามัญ (อัตราดอกเบี้ยแบบลดคั่นดอกเบี้ย)	อัตราดอกเบี้ย ร้อยละ/ปี
เงินกู้สวัสดิการแก้ไขปัญหาหนี้สินและการดำรงชีพ	4.75 %
เงินกู้สวัสดิการพิเศษเพื่อช่วยเหลือสมาชิก	6.00 %
เงินกู้สามัญโครงการรวมหนี้เพื่อปรับโครงสร้างหนี้ให้กับสมาชิก	4.75 %

เงินกู้สามัญ (อัตราดอกเบี้ยแบบคงที่)	อัตราดอกเบี้ย ร้อยละ/ปี
เงินกู้สามัญเพื่อชำระหนี้สหกรณ์อื่น	3.75 %
เงินกู้สามัญเอนกประสงค์	4.99 %
เงินกู้สามัญเพื่อชำระหนี้สถาบันการเงินอื่น	4.99 %
เงินกู้สามัญเพื่อแก้ไขปัญหาหนี้สินครัวเรือน	4.99 %
เงินกู้สามัญเพื่อปรับโครงสร้างหนี้	3.75 %

เงินกู้พิเศษ	อัตราดอกเบี้ย ร้อยละ/ปี
เงินกู้พิเศษเพื่อการเกษตรสหกรณ์(บ้านใหม่)ปีแรก	3.75 %
เงินกู้พิเศษเพื่อการเกษตรสหกรณ์	4.75 %
เงินกู้พิเศษเพื่อซื้อ/จำหน่ายที่ดินเปล่า	6.75 %
เงินกู้พิเศษเพื่อการลงทุนประกอบอาชีพประเภทอาคารธุรกิจ	6.75 %
เงินกู้พิเศษเพื่อการอื่น	6.30 %

4. สินทรัพย์

ณ วันที่ 31 ตุลาคม 2568 สหกรณ์มีสินทรัพย์ทั้งสิ้น 5,593,066,356.24 บาท เพิ่มขึ้นจากวันที่ 31 ตุลาคม 2567 ซึ่งมีสินทรัพย์จำนวน 5,425,383,612.30 บาท เป็นจำนวนเงิน 167,682,743.94 บาท คิดเป็นร้อยละ 3.09

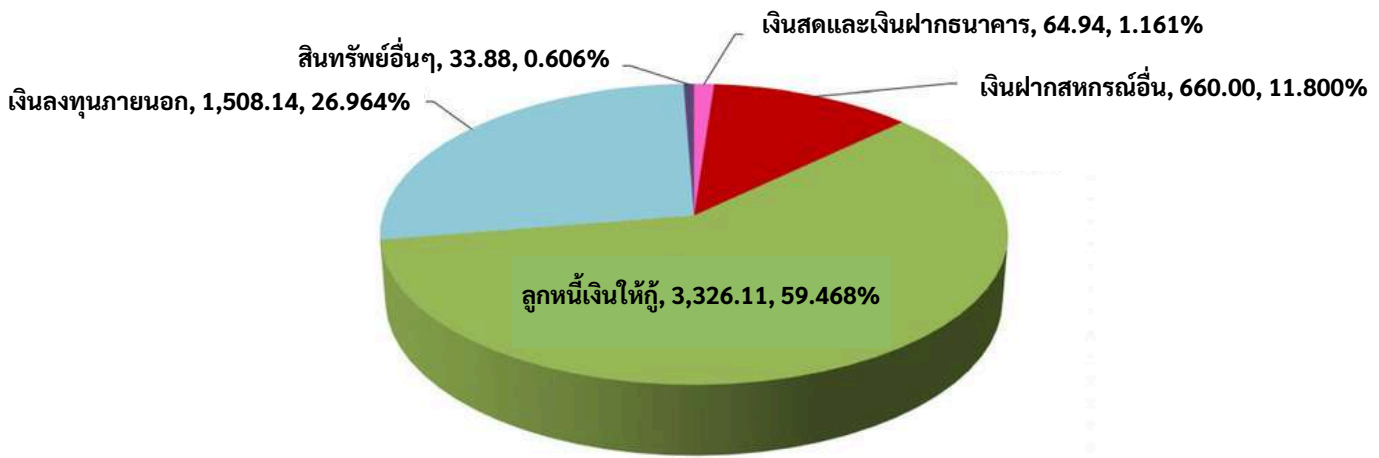

ปี	สินทรัพย์ (บาท)	เพิ่มขึ้น(ลดลง)	
		(บาท)	ร้อยละ
2564	3,851,533,749.19	292,524,283.85	8.22
2565	4,495,388,560.01	643,854,810.82	16.72
2566	5,007,827,538.75	512,438,978.74	11.40
2567	5,425,383,612.30	417,556,073.55	8.34
2568	5,593,066,356.24	167,682,743.94	3.09

5. หนี้สิน

ณ วันที่ 31 ตุลาคม 2568 สหกรณ์มีหนี้สินทั้งสิ้น 3,042,483,742.66 บาท ลดลงจากวันที่ 31 ตุลาคม 2567 ซึ่งมีหนี้สินจำนวน 3,054,671,691.91 บาท เป็นจำนวนเงิน 12,187,949.25 บาท คิดเป็นร้อยละ 0.40



ปี	หนี้สิน (บาท)	เพิ่มขึ้น(ลดลง)	
		(บาท)	ร้อยละ
2564	1,928,338,199.46	176,283,385.25	10.06
2565	2,469,272,194.25	540,933,994.79	28.05
2566	2,825,412,428.91	356,140,234.66	14.42
2567	3,054,671,691.91	229,259,263.00	8.11
2568	3,042,483,742.66	(12,187,949.25)	(0.40)

ข้อมูลส่วนบุคคล ข้อมูลกลางการเงิน - ธุรกิจคือเป็นความลับ การเผยแพร่โดยไม่ได้รับอนุญาตเป็นความผิดตามกฎหมาย

6. ทุนของสหกรณ์

ณ วันที่ 31 ตุลาคม 2568 สหกรณ์มีทุนทั้งสิ้น 2,550,582,613.58 บาท เพิ่มขึ้นจากวันที่ 31 ตุลาคม 2567 ซึ่งมีทุนจำนวน 2,370,711,920.39 บาท เป็นจำนวนเงิน 179,870,693.19 บาท คิดเป็นร้อยละ 7.59

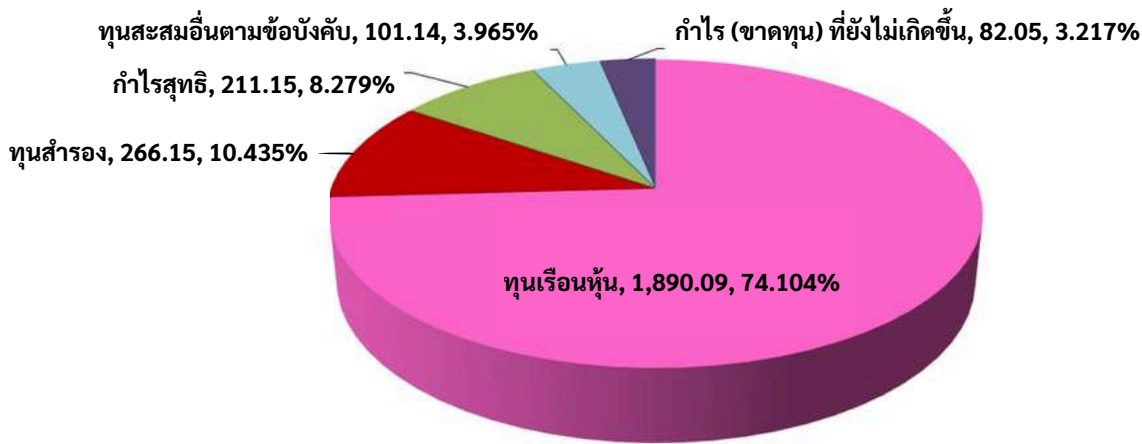

ปี	ทุนของสหกรณ์ (บาท)	เพิ่มขึ้น(ลดลง)	
		(บาท)	ร้อยละ
2564	1,923,195,549.73	116,240,898.60	6.43
2565	2,026,116,365.76	102,920,816.03	5.35
2566	2,182,415,109.84	156,298,744.08	7.71
2567	2,370,711,920.39	188,296,810.55	8.63
2568	2,550,582,613.58	179,870,693.19	7.59

7. กำไรสุทธิ

ณ วันที่ 31 ตุลาคม 2568 สหกรณ์มีกำไรทั้งสิ้น 211,153,463.47 บาท ลดลงจากวันที่ 31 ตุลาคม 2567 ซึ่งมีกำไรสุทธิจำนวน 215,037,271.51 บาท เป็นจำนวนเงิน 3,883,808.04 บาท คิดเป็นร้อยละ 1.81

ปี	กำไรสุทธิ (บาท)	เพิ่มขึ้น(ลดลง)	
		(บาท)	ร้อยละ
2564	176,578,604.28	35,527,057.18	25.19
2565	187,344,295.09	10,765,690.81	6.10
2566	201,330,941.61	13,986,646.52	7.47
2567	215,037,271.51	13,706,329.90	6.81
2568	211,153,463.47	(3,883,808.04)	(1.81)

8. กิจกรรม

ในระหว่างปี 2568 สหกรณ์ได้ดำเนินกิจกรรม และโครงการต่างๆ ดังนี้

- โครงการประชุมติดตามการปฏิบัติงานภายใต้แผนยุทธศาสตร์ แผนกลยุทธ์ และแผนการดำเนินงาน วันที่ 17-18 มกราคม 2568 ณ โรงแรมโนโวเทล ระยอง ริมนิว รีสอร์ท
- โครงการประชุมติดตามการปฏิบัติงานภายใต้แผนยุทธศาสตร์ แผนกลยุทธ์ และแผนการดำเนินงาน วันที่ 17-18 ตุลาคม 2568 ณ โรงแรมอักษร ระยอง เดอะ ไวท์ลิตตี้ คอลเลกชั่น
- ประชุมรับรองงบการเงินประจำปี 2568 วันที่ 18 พฤศจิกายน 2568 ณ ศูนย์การเรียนรู้ เครือข่ายชุมชนไออาร์พีซี
- ศึกษาดูงาน เข้าร่วมกิจกรรม เชื่อมโยงเครือข่ายภาคีระหว่างสหกรณ์
 - เข้าร่วมประชุมใหญ่สามัญประจำปี 2567 สหกรณ์การเกษตรระยอง จำกัด วันที่ 20 ธันวาคม 2567
 - เข้าร่วมพิธีสักการะศาลเจ้าทะเล ครั้งที่ 19 ประจำปี 2568 วันที่ 18 กุมภาพันธ์ 2568
 - เข้าร่วมพิธีสักการะอนุสรณ์คุณพร เลี้ยวไพรัตน์ วันที่ 14 มีนาคม 2568

- 4.4 เข้าร่วมประชุมใหญ่สามัญประจำปี 2568 และมอบของรางวัลสมาคมสโมสรไออาร์พีซี วันที่ 30 พฤษภาคม 2568
- 4.5 เข้าร่วมประชุมใหญ่สามัญประจำปี 2568 ชุมนุมสหกรณ์ออมทรัพย์แห่งประเทศไทย จำกัด วันที่ 7 มิถุนายน 2568
- 4.6 เข้าร่วมแข่งขันกีฬาเปตองสัมพันธ์ สันนิบาตสหกรณ์สหกรณ์จังหวัดระยอง วันที่ 28 มิถุนายน 2568 ณ สวนสาธารณะโชคปอ ต.เนินพระ อ.เมือง จ.ระยอง
- 4.7 ศึกษาดูงานสหกรณ์ออมทรัพย์พนักงานบริษัท การบินไทย จำกัด วันที่ 17 กรกฎาคม 2568
- 4.8 เข้าร่วมประชุมใหญ่สามัญประจำปี 2568 ชุมนุมสหกรณ์ธนกิจไทย จำกัด วันที่ 18 สิงหาคม 2568
- 4.9 เข้าร่วมประชุมใหญ่สามัญประจำปี 2568 สันนิบาตสหกรณ์จังหวัดระยอง วันที่ 8 พฤศจิกายน 2568
5. ต้อนรับคณะศึกษาดูงานเพื่อเชื่อมโยงเครือข่ายภาคีระหว่างสหกรณ์
- 5.1 ต้อนรับคณะกรรมการสหกรณ์ออมทรัพย์ บริษัทอิชูซุมอเตอร์ (ประเทศไทย) จำกัด วันที่ 10 กุมภาพันธ์ 2568
- 5.2 ต้อนรับคณะกรรมการคัดเลือกสหกรณ์ดีเด่นด้านสวัสดิการ ชสอ. วันที่ 18 กุมภาพันธ์ 2568
- 5.3 ต้อนรับคณะที่ปรึกษารัฐมนตรีว่าการกระทรวงเกษตรและสหกรณ์ วันที่ 16 พฤษภาคม 2568
- 5.4 ต้อนรับคณะกรรมการติดตามประเมินผลชมรมทูปีนัมเบอร์วัน วันที่ 28 พฤษภาคม 2568
- 5.5 ต้อนรับคณะกรรมการสหกรณ์ออมทรัพย์สาธารณสุขตราด จำกัด วันที่ 16 มิถุนายน 2568
- 5.6 ต้อนรับคณะกรรมการสหกรณ์ออมทรัพย์มหาวิทยาลัยเทคโนโลยีสุรนารี จำกัด วันที่ 15 สิงหาคม 2568
6. โครงการสหกรณ์สัญจรพบสมาชิก
- 6.1 สำนักงานกรุงเทพฯ วันที่ 19 กุมภาพันธ์ 2568
- 6.2 คลังน้ำมันพระประแดง วันที่ 21 กุมภาพันธ์ 2568
7. โครงการสัมมนาให้ความรู้แก่สมาชิก หลักสูตร "วางแผนการเงินกับ THE MONEY COACH" ณ ห้องประชุมอาคารนวัตกรรม บมจ.ไออาร์พีซี วันที่ 22 สิงหาคม 2568
8. โครงการทุนการศึกษาบุตรสมาชิกประจำปี 2568
9. โครงการของขวัญปีใหม่ประจำปี 2568
10. โครงการสาธารณประโยชน์
- 10.1 กิจกรรมบริจาคถุงน้ำยาปรับผ้านุ่ม เพื่อมอบให้ศูนย์ฝึกอบรมเด็ก และเยาวชนหญิงบ้านปรานี จ.นครปฐม
- 10.2 กิจกรรมบริจาคลอตเตอรี่ เพื่อมอบให้ศูนย์สาธารณสุขส่งเสริมเด็กพิเศษวัดห้วยหมู จ.ราชบุรี
- 10.3 กิจกรรมส่งมอบความสุข ให้กับสมาชิก เนื่องในวันคริสต์มาส และส่งท้ายปีเก่าต้อนรับปีใหม่ วันที่ 25 ธันวาคม 2567
- 10.4 กิจกรรมวันเด็กแห่งชาติ ประจำปี 2568 วันที่ 10 มกราคม 2568 ณ โรงเรียนวัดปลวกเกตู จ.ระยอง
- 10.5 กิจกรรมส่งมอบความสุข ให้กับสมาชิก เนื่องในวันตรุษจีน วันที่ 29 มกราคม 2568
- 10.6 กิจกรรมบริจาคโลหิต และมอบของที่ระลึกให้กับผู้บริจาคโลหิต เนื่องในวันสหกรณ์แห่งชาติ ประจำปี 2568 วันที่ 26-28 กุมภาพันธ์ 2568 ณ ศูนย์การค้าเซ็นทรัล ระยอง
- 10.7 กิจกรรมจิตอาสาทำความสะอาดวัด เนื่องในวันสหกรณ์แห่งชาติ ประจำปี 2568 วันที่ 26 กุมภาพันธ์ 2568 ณ วัดเนินพระ อ.เมือง จ.ระยอง
- 10.8 กิจกรรมวันสหกรณ์แห่งชาติ ประจำปี 2568 วันที่ 28 กุมภาพันธ์ 2568 ณ อุทยานสวนดอกไม้ ฝ่ายบ้านค่าย
- 10.9 กิจกรรมสืบสานวัฒนธรรมเนื่องในวันสงกรานต์ วันที่ 9 เมษายน 2568 ณ บมจ.ไออาร์พีซี
- 10.10 กิจกรรมเก็บขยะชายหาด วันที่ 9 พฤษภาคม 2568 บริเวณชายหาดแหลมรุ่งเรือง อ.เมือง จ.ระยอง
- 10.11 กิจกรรมวันสหกรณ์นักเรียนประจำปี 2568 วันที่ 7 มิถุนายน 2568 ณ โรงเรียนวัดคีรีภาวนาราม อ.บ้านฉาง จ.ระยอง
- 10.12 กิจกรรมถวายเทียนพรรษา วันที่ 9 กรกฎาคม 2568 ณ วัดตะพงนอก จ.ระยอง
- 10.13 ให้การสนับสนุนกิจกรรม ชมรมออฟโรดไออาร์พีซี วันที่ 15 กันยายน 2568
- 10.14 ทอดกฐินสามัคคี ประจำปี 2568 ร่วมกับ บมจ.ไออาร์พีซี วันที่ 1 พฤศจิกายน 2568 ณ วัดเนินพุทรา จ.ระยอง
11. กิจกรรมอื่นๆ
- 11.1 ถวายพระพรชัยมงคล สมเด็จพระนางเจ้าสุทิดา พัชรสุธาพิมลลักษณ พระบรมราชินี วันที่ 3 มิถุนายน 2568
- 11.2 กิจกรรมวันครบรอบก่อตั้งสหกรณ์ออมทรัพย์พนักงานไออาร์พีซี จำกัด ปีที่ 25 วันที่ 5 มิถุนายน 2568
- 11.3 ถวายพระพรชัยมงคล สมเด็จพระเจ้าอยู่หัว มหาวชิราลงกรณ บดินทรเทพยวรางกูร วันที่ 28 กรกฎาคม 2568
- 11.4 ถวายพระพรชัยมงคล สมเด็จพระนางเจ้าสิริกิติ์ พระบรมราชินีนาถ พระบรมราชชนนีพันปีหลวง วันที่ 12 สิงหาคม 2568
- 11.5 ให้คำแนะนำและชี้แจงข้อมูลแก่สมาชิกสหกรณ์ที่เกษียณอายุงาน ประจำปี 2568 วันที่ 19 กันยายน 2568
- 11.6 น้อมส่งเสด็จสู่สวรรคาลัย สมเด็จพระนางเจ้าสิริกิติ์ พระบรมราชินีนาถ พระบรมราชชนนีพันปีหลวง สวรรคต วันที่ 24 ตุลาคม 2568

9. การพัฒนาศักยภาพบุคคลากร

ในระหว่างปี 2568 สหกรณ์ตระหนักถึงความสำคัญในการพัฒนาศักยภาพของบุคลากร จึงส่งกรรมการ และเจ้าหน้าที่สหกรณ์เข้าร่วมสัมมนาและฝึกอบรมในหน่วยงานของขบวนการสหกรณ์ และหน่วยงานต่างๆ ดังนี้

ลำดับ	หลักสูตร
1	การควบคุมภายในของสหกรณ์ด้านเทคโนโลยีสารสนเทศ
2	การบริหารงานสหกรณ์อย่างมีประสิทธิภาพ
3	การบริหารความเสี่ยงในสหกรณ์
4	กฎหมายต้องรู้สู่การบริหารสหกรณ์ที่ดี
5	แนวทางการช่วยเหลือผู้ค้าประกัน
6	เทคโนโลยี AI ในการบริหารงานสหกรณ์
7	กฎหมายแรงงานและภาษีที่เกี่ยวข้องกับการบริหารงานสหกรณ์
8	ผู้ตรวจสอบกิจการสหกรณ์
9	ผู้ตรวจสอบกิจการชั้นกลาง
10	แผนพัฒนาวิสัยทัศน์ผู้นำสู่เครือข่ายสหกรณ์แบบบูรณาการ
11	โครงการประชุมเชิงปฏิบัติการ “แนวทางส่งเสริมพัฒนาความพร้อมสหกรณ์สู่สหกรณ์ดีเด่นแห่งชาติ”
12	วิเคราะห์ผลกระทบประกาศ คพช. และกฎหมายอื่น ต่อการหารายได้ของสหกรณ์ในอนาคต พร้อมประสบการณ์ที่สำเร็จมาแล้ว
13	การสร้างงานนำเสนออย่างมืออาชีพ ด้วยพลัง AI
14	การเงิน การบัญชี และการบริหารสำหรับกรรมการสหกรณ์ (สำหรับสหกรณ์ขนาดใหญ่)
15	รู้เท่าทัน พรบ.คอมพิวเตอร์ ลดความเสี่ยงองค์กร สำหรับงานสหกรณ์ยุคดิจิทัล
16	กลยุทธ์การสื่อสารที่มีประสิทธิภาพ
17	พัฒนาทักษะการใช้งานโปรแกรม Microsoft Word
18	นักบัญชีสหกรณ์มืออาชีพ
19	การบริหารสินเชื่อยุคใหม่
20	โครงการประชุมซักซ้อมแนวทางการปฏิบัติตามกฎกระทรวงกำหนดลักษณะ วัตถุประสงค์ และขอบเขตแห่งการดำเนินกิจการสหกรณ์แต่ละประเภทที่รับจดทะเบียน พ.ศ. 2567

10. การจ่ายเงินสวัสดิการให้กับสมาชิก

ในระหว่างปี 2568 สหกรณ์ได้จ่ายเงินสวัสดิการให้แก่สมาชิก จำนวน 670 ราย จำนวนเงินทั้งสิ้น 8,158,740 บาท โดยมีรายละเอียด ดังนี้

ลำดับ	ประเภทสวัสดิการ	จำนวน (ราย)	จำนวนเงิน (บาท)
1	ทุนสวัสดิการกรณีสมาชิกเจ็บป่วย	167	271,500.00
2	ทุนสวัสดิการกรณีสมาชิกตาย	8	1,710,000.00
3	ทุนสวัสดิการกรณีสมาชิกหรือครอบครัวสมาชิกคลอดบุตร	39	63,000.00
4	ทุนสวัสดิการกรณีครอบครัวสมาชิกตาย	124	496,000.00
5	ทุนสวัสดิการกรณีสมาชิกโสด	16	40,000.00
6	ทุนสวัสดิการกรณีสมาชิกเกษียณอายุ	30	284,000.00
7	ทุนสวัสดิการกรณีมรดกสมรส	23	34,500.00
8	ทุนสวัสดิการกรณีสมาชิกประสบภัยพิบัติ	160	480,000.00
9	ทุนสวัสดิการโรคมะเร็ง	3	30,000.00
10	ทุนเพื่อการศึกษาบุตร	100	500,000.00
11	ทุนสวัสดิการของขวัญปีใหม่ประจำปี 2567	-	2,510,220.00
12	ทุนสวัสดิการของขวัญปีใหม่ประจำปี 2568	-	1,739,520.00

11. การจ่ายทุนสาธารณประโยชน์

ในระหว่างปี 2568 สหกรณ์ได้จ่ายทุนสาธารณประโยชน์ จำนวนเงินทั้งสิ้น 87,864.66 บาท

12. การจ่ายทุนเพื่อการศึกษาอบรมทางสหกรณ์

ในระหว่างปี 2568 สหกรณ์ได้จ่ายทุนเพื่อการศึกษาอบรม จำนวนเงินทั้งสิ้น 696,228.97 บาท

13. การจ่ายทุนช่วยเหลือผู้ค้าประกัน

ในระหว่างปี 2568 สหกรณ์ได้จ่ายทุนช่วยเหลือผู้ค้าประกัน จำนวนเงินทั้งสิ้น 1,456,676.14 บาท



ข้อมูลส่วนบุคคล ข้อมูลทางการเงิน - ธุรกิจถือเป็นความลับ การเผยแพร่โดยไม่ได้รับอนุญาตเป็นความผิดตามกฎหมาย

5.2.1 เรื่องความคืบหน้าการติดตามการฟื้นฟูกิจการของ บมจ.การบินไทย

วัตถุประสงค์และเหตุผล เพื่อให้สมาชิกทราบความคืบหน้าการติดตามการฟื้นฟูกิจการของ บมจ.การบินไทย ดังนี้

สหกรณ์ออมทรัพย์ฯ มีเงินลงทุนตามมูลค่าที่ตราไว้ในหุ้นกู้จำนวน 10 ล้านบาท จัดเป็น เจ้าหนี้ไม่มีประกันกลุ่มที่ 18 - 31 ซึ่งแผนฟื้นฟูกิจการตามที่ศาลล้มละลายกลางมีคำสั่งเห็นชอบเมื่อวันที่ 15 มิถุนายน 2564 (ฉบับวันที่ 19 พฤษภาคม 2564) ดังนี้

1. กำหนดการขยายระยะเวลาชำระหนี้กลุ่มนี้ออกไป 8 ปี นับจากปีที่ครบกำหนด ใกล้เคียงเดิม แต่ไม่เกิน 16 ปี หรือภายในปี 2579
2. เจ้าหนี้กลุ่มที่ 18 - 31 จะได้รับดอกเบี้ยใหม่จากภาระหนี้เงินต้นในอัตรา 1.50% ต่อปี เริ่มคำนวณนับแต่วันถัดจากวันที่ศาลมีคำสั่งเห็นชอบด้วยแผน
3. เริ่มชำระจริงในปี 2567 (ปีที่ 4)
4. สำหรับดอกเบี้ยตั้งพักตั้งแต่วันที่ศาลมีคำสั่งเห็นชอบด้วยแผนจนถึงสิ้นปี 2566 จะได้รับชำระในวันที่ครบกำหนดใกล้เคียงที่ได้รับการขยายระยะเวลาใกล้เคียง หรือเลือกรับชำระหนี้ด้วยการแปลงหนี้ดอกเบี้ยใหม่ตั้งพักทั้งจำนวน เป็นหุ้นสามัญของ บมจ.การบินไทย มูลค่าที่ตราไว้หุ้นละ 10 บาท และกำหนดราคาแปลงหนี้เป็นหุ้นที่ราคาหุ้นละ 2.5452 บาท

ต่อมาเมื่อวันที่ 20 ตุลาคม 2565 ศาลล้มละลายกลางมีคำสั่งเห็นชอบด้วยการขอแก้ไขแผนฟื้นฟูกิจการ ดังนี้

1. ปรับวงเงินการหาสินเชื่อใหม่จากเดิม 50,000 ล้านบาท เหลือ 25,000 ล้านบาท เนื่องจาก บมจ.การบินไทย มีกระแสเงินสดในการดำเนินกิจการที่ปรับเปลี่ยนในทางที่ดีขึ้นอย่างมีนัยสำคัญ แบ่งเป็นสินเชื่อระยะยาว และ/หรือตราสารหนี้ที่มีอายุการใกล้เคียงไม่น้อยกว่า 6 ปี โดยมีหลักทรัพย์ค้ำประกัน วงเงิน ไม่เกิน 12,500 ล้านบาท และสินเชื่อหมุนเวียน วงเงินไม่เกิน 12,500 ล้านบาท พร้อมทั้งยกเลิกคณะกรรมการกำกับดูแลสินเชื่อใหม่
2. ปรับโครงสร้างทุน โดยเพิ่มทุนจดทะเบียนจำนวนไม่เกิน 31,500 ล้านบาท แบ่งเป็น (ก) ให้สิทธิผู้สนับสนุนสินเชื่อใหม่ (ข) แปลงหนี้กระทรวงการคลัง เป็นทุน 100% แปลงหนี้เจ้าหนี้ ทางการเงินและเจ้าหนี้หุ้นกู้ เป็นทุน 24.50% (ค) แปลงดอกเบี้ยตั้งพักเป็นทุน (ง) ออกหุ้นสามัญเพิ่มทุนใหม่

โดยเมื่อเทียบกับแผนฟื้นฟูกิจการฉบับวันที่ 19 พฤษภาคม 2564 มีการเปลี่ยนแปลงการชำระหนี้เจ้าหนี้กลุ่มผู้ถือหุ้นกู้ (กลุ่มที่ 18 - 31) ซึ่งสหกรณ์ออมทรัพย์ฯ เป็นเจ้าหนี้ในกลุ่มนี้ จำนวน 10 ล้านบาท ดังนี้

1. การชำระหนี้ยังกำหนดชำระ 100% ของภาระหนี้เงินต้นคงค้าง (ไม่มี HAIRCUT) ชำระคืนโดยแปลงหนี้เป็นทุน 24.50% ภายในวันที่ 31 ธันวาคม 2567 เป็นหุ้นสามัญของ บมจ.การบินไทย มูลค่าที่ตราไว้หุ้นละ 10 บาท และ กำหนดราคาแปลงหนี้เป็นหุ้นที่ราคาหุ้นละ 2.5452 บาท ส่วนที่เหลือ 75.50% ชำระคืน เป็นไปตามแผนฉบับปัจจุบันที่ขยายการชำระหนี้ ออกไป 8 ปี นับจากปีที่ ครบกำหนดใกล้เคียงเดิม แต่ไม่เกิน 16 ปี หรือภายในปี 2579
2. การจ่ายดอกเบี้ยเริ่มจ่ายในปีที่ 4 เดิมที่อัตราดอกเบี้ย 1.50% ต่อปี เป็นที่อัตราดอกเบี้ย 1.50% ต่อปี โดย 2 ปีสุดท้ายของหุ้นกู้ แต่ละรุ่นปรับเพิ่มเป็น 1.75% ต่อปี สำหรับดอกเบี้ยปีที่ 1 ถึงปีที่ 3 เป็นดอกเบี้ยตั้งพัก ตั้งแต่วันที่ศาลมีคำสั่งเห็นชอบด้วยแผนจนถึงสิ้นปี 2566 จะได้รับชำระในวันที่ครบกำหนดใกล้เคียงที่ได้รับการขยายระยะเวลาใกล้เคียง หรือเลือกรับชำระหนี้ด้วยการแปลงหนี้ดอกเบี้ยใหม่ตั้งพักทั้งจำนวน เป็นหุ้นสามัญของ บมจ.การบินไทย มูลค่าที่ตราไว้ หุ้นละ 10 บาท และกำหนดราคาแปลงหนี้เป็นหุ้นที่ราคาหุ้นละ 2.5452 บาท จากเดิมให้แจ้งความประสงค์ภายในปี 2570 เป็นให้เริ่มดำเนินการหลังจากวันที่ 30 มิถุนายน 2567 และต้องไม่เกินวันที่ 31 ธันวาคม 2567

ปัจจุบัน สหกรณ์ออมทรัพย์ฯ ได้รับชำระดอกเบี้ยรับใหม่ 1.50% ตั้งแต่เดือนพฤศจิกายน 2567 จนถึงวันที่ 30 พฤศจิกายน 2568 รวมเป็นจำนวนเงิน 116,009.74 บาท

เมื่อวันที่ 30 กันยายน 2567 บมจ.การบินไทย ประกาศยืนยันแบบแสดงรายการข้อมูลการเสนอขายหลักทรัพย์และร่างหนังสือชี้ชวน (ไฟลิ่ง) ต่อสำนักงาน คณะกรรมการกำกับหลักทรัพย์และตลาดหลักทรัพย์ และตลาดหลักทรัพย์แห่งประเทศไทย เดินทางเข้าสู่กระบวนการปรับโครงสร้างทุนตามแผนฟื้นฟูกิจการ โดยมีเป้าหมายให้ส่วนของผู้ถือหุ้นกลายเป็นบวก ในส่วนของสหกรณ์ (เจ้าหนี้หุ้นกู้ บมจ.การบินไทย) ตามแผนฟื้นฟูกิจการ บมจ.การบินไทยสหกรณ์เจ้าหนี้จะต้องถูกแปลงหนี้เป็นหุ้นสามัญเพิ่มทุน ซึ่งแบ่งออกเป็น

- ส่วนที่ 1 : MANDATORY CONVERSION แปลงหุ้นกู้ แต่ละรุ่นตามแผนฟื้นฟูกิจการ ซึ่งกำหนดให้เจ้าหนี้หุ้นกู้แปลงหนี้เป็นทุน 24.50% ให้สหกรณ์ดำเนินการได้ตามแผนฟื้นฟูกิจการ (มีจำนวน 2.45 ล้านบาท)
- ส่วนที่ 2 : VOLUNTARY CONVERSION หนี้เงินต้นหุ้นกู้ส่วนที่เหลือจากการแปลงหนี้เป็นทุนตามส่วนที่ 1 (75.50%) ให้แปลงหนี้ได้ไม่เกินจำนวนหนี้ที่มีอยู่ (มีจำนวน 7.55 ล้านบาท)
- ส่วนที่ 3 : ACCRUED INTERESTS ดอกเบี้ยตั้งพัก (มีจำนวน 381,780 บาท)

เมื่อวันที่ 16 มิถุนายน 2568 ศาลล้มละลายกลางมีคำสั่งยกเลิกการฟื้นฟูกิจการของบริษัท การบินไทย จำกัด (มหาชน) หลังจากที่บริษัทฯ ได้ยื่นคำร้องขอยกเลิกการฟื้นฟูกิจการเมื่อวันที่ 28 เมษายน 2568 ที่ผ่านมา ภายหลังจากประสบความสำเร็จในการดำเนินการ

ตามเงื่อนไขของแผนฟื้นฟูกิจการครบทั้ง 4 ข้อ ได้แก่

1. การจดทะเบียนเพิ่มทุนจดทะเบียนของบริษัทฯ เพื่อรองรับการปรับโครงสร้างทุน
2. การดำเนินการตามแผนฟื้นฟู โดยไม่เกิดเหตุผิดนัด
3. การมี EBITDA หลังหักค่าเช่าเครื่องบินตามงบเฉพาะกิจการย้อนหลัง 12 เดือน ประมาณ 40,308 ล้านบาท (เดือน เมษายน ปี 2567 ถึง มีนาคม ปี 2568) ซึ่งสูงกว่าที่กำหนดไว้ที่ 20,000 ล้านบาทอย่างมีนัยสำคัญ และมีส่วนของผู้อถือหุ้นตามงบการเงินเฉพาะกิจการของบริษัทฯ เป็นบวกจากการปรับโครงสร้างทุน และ
4. ที่ประชุมวิสามัญผู้ถือหุ้นอนุมัติแต่งตั้งคณะกรรมการใหม่เมื่อวันที่ 18 เมษายน 2568

โดยหลังจากนี้ บริษัทฯ จะเดินทางขออนุญาตหน่วยงานกำกับดูแลที่เกี่ยวข้องเพื่อนำหุ้นของการบินไทยกลับเข้าซื้อขายในตลาดหลักทรัพย์แห่งประเทศไทยอีกครั้ง โดยคาดว่าจะแล้วเสร็จภายในช่วงต้นเดือนสิงหาคม 2568

เมื่อวันที่ 30 กันยายน 2568 กรมตรวจบัญชีสหกรณ์ได้ออกหนังสือเรื่องวิธีปฏิบัติทางบัญชีสำหรับสหกรณ์ที่มีเงินลงทุนในหุ้นกู้บริษัท การบินไทย จำกัด (มหาชน) ภายหลังการเปลี่ยนสถานะเป็นลูกหนี้หุ้นกู้ตามแผนฟื้นฟูกิจการ รายละเอียดดังนี้

- ให้สหกรณ์โอนปิดบัญชีเงินลงทุน-หุ้นกู้ของ บริษัท การบินไทย จำกัด (มหาชน) ไปยังบัญชีลูกหนี้หุ้นกู้ บริษัท การบินไทย จำกัด (มหาชน) ตามแผนฟื้นฟูกิจการ

- ให้สหกรณ์โอนปิดบัญชีค่าเผื่อการปรับมูลค่าเงินลงทุน-หุ้นกู้ของ บริษัท การบินไทย จำกัด (มหาชน) คงเหลือทั้งจำนวน โดยบันทึกไว้ในบัญชีค่าเผื่อการปรับมูลค่าเงินลงทุน-หุ้นกู้ของ บริษัท การบินไทย จำกัด (มหาชน) เกินความต้องการ โดยแสดงไว้เป็นค่าใช้จ่ายติดวงเล็บเป็นรายการหักค่าใช้จ่ายในงบกำไรขาดทุน

- ให้สหกรณ์เปิดเผยข้อมูลรายละเอียดที่มีสาระสำคัญของการเปลี่ยนแปลงสภาพของหุ้นกู้ บริษัท การบินไทย จำกัด (มหาชน) เป็นลูกหนี้หุ้นกู้ บริษัท การบินไทย จำกัด (มหาชน)

ทั้งนี้ หุ้นสามัญที่ได้รับจากการแปลงหนี้เป็นทุน เป็นจำนวน 962,596 หุ้น ซึ่งห้ามขายเป็นระยะเวลา 1 ปี นับแต่วันที่หุ้นกลับเข้าซื้อขายในตลาดหลักทรัพย์ โดยที่หุ้นจำนวนร้อยละ 25 ของหุ้นที่ถูกห้ามขาย สามารถขายได้เมื่อครบกำหนด 6 เดือน



5.2.2 เรื่องชุมนุมสหกรณ์ธกษไทย จำกัด

วัตถุประสงค์และเหตุผล เพื่อให้สมาชิกทราบความคืบหน้าการติดตามชุมนุมสหกรณ์ธกษไทย จำกัด ดังนี้

ตามที่สหกรณ์ออมทรัพย์ฯ ได้ถือหุ้นใน ชุมนุมสหกรณ์ธกษไทย (ชสธท.) เป็นจำนวนเงิน 2,000,000 บาท (สองล้านบาทถ้วน) ต่อมาชุมนุมสหกรณ์ฯ ประสบปัญหาทางการเงินขาดสภาพคล่องทางการเงินอย่างต่อเนื่อง ส่งผลให้ไม่สามารถดำเนินธุรกิจได้ตามปกติ และไม่สามารถปฏิบัติตามภาระผูกพันที่มีต่อสมาชิกได้ครบถ้วน

สหกรณ์ออมทรัพย์ฯ ได้ดำเนินการติดตามสถานการณ์อย่างใกล้ชิดมาโดยตลอด และจากผลการประเมินความเสี่ยงและแนวโน้มการฟื้นตัวของชุมนุมสหกรณ์ฯ จึงได้มีมติให้ ลาออกจากการเป็นสมาชิกของชุมนุมสหกรณ์ธกษไทย (ชสธท.) เพื่อปกป้องผลประโยชน์ของสหกรณ์และสมาชิก

อย่างไรก็ตาม แม้สหกรณ์ออมทรัพย์ฯ ได้ดำเนินการลาออกและขอคืนเงินค่าหุ้นไปแล้ว แต่จนถึงปัจจุบันยังไม่ได้รับเงินคืนจากหุ้นจำนวนดังกล่าว ทั้งนี้ สหกรณ์ยังคงดำเนินการติดตาม ทวงถาม และประสานงานกับชุมนุมสหกรณ์ฯ อย่างต่อเนื่อง เพื่อให้ได้รับเงินค่าหุ้นคืนตามสิทธิ

เมื่อมีความคืบหน้าหรือข้อมูลเพิ่มเติมเกี่ยวกับการคืนเงินค่าหุ้น สหกรณ์ออมทรัพย์ฯ จะรีบแจ้งให้สมาชิกทราบต่อไปในโอกาสที่เหมาะสม



5.3 เรื่องรายงานการดำเนินงานของสันนิบาตสหกรณ์แห่งประเทศไทย และชุมนุมสหกรณ์ ออมทรัพย์แห่งประเทศไทย จำกัด

วัตถุประสงค์และเหตุผล เพื่อให้เป็นไปตามข้อบังคับข้อ 50 อำนาจและหน้าที่ของที่ประชุมใหญ่ ที่ประชุมใหญ่มีอำนาจหน้าที่พิจารณา วินิจฉัยเกี่ยวกับการดำเนินกิจการของสหกรณ์ ในข้อต่อไปนี้ (11) รับทราบเรื่องการดำเนินงานของสันนิบาตสหกรณ์ แห่งประเทศไทย และชุมนุมสหกรณ์ที่สหกรณ์นี้เป็นสมาชิกอยู่

รายงานผลการดำเนินงานของสันนิบาตสหกรณ์แห่งประเทศไทย ประจำปี 2568 โดยสรุปดังนี้

ผลการดำเนินงานสันนิบาตสหกรณ์แห่งประเทศไทย ประจำปี 2568 สันนิบาตสหกรณ์แห่งประเทศไทย เป็นองค์กรหลักของขบวนการ สหกรณ์ระดับประเทศ ในฐานะเป็นผู้ ผลักดันให้สหกรณ์ทุกประเภทดำเนินการตามหลักการและวิธีการสหกรณ์ ส่งเสริมการสร้าง สัมพันธภาพ ระหว่างสหกรณ์ให้มีความมั่นคง ตลอดจนสร้างเครือข่ายในขบวนการสหกรณ์ให้มีความเป็นเอกภาพและก้าวหน้าอย่างยั่งยืน ปี 2568 สันนิบาตสหกรณ์ ดำเนินงานภายใต้ภารกิจตามมาตรา 110 แห่งพระราชบัญญัติสหกรณ์ พ.ศ. 2542 โดยส่งเสริมและเผยแพร่กิจการสหกรณ์ด้วยการประชาสัมพันธ์เชิงรุก ผลิตสื่อประชาสัมพันธ์ ทั้งรูปแบบออฟไลน์ เช่น จุลสาร จอ LED หน้าสำนักงาน และรูปแบบออนไลน์ เช่น INFOGRAPHIC ที่เผยแพร่ ผ่านเว็บไซต์ FACEBOOK FAN PAGE / LINE / TWITTER / INSTAGRAM อีกทั้งถ่ายทอดสดกิจกรรมของสันนิบาต สหกรณ์ ผ่าน YOUTUBE CHANNEL อีกช่องทางด้วย สำหรับการแนะนำและอำนวยความสะดวกประสานงาน ระหว่างสหกรณ์ ส่วนราชการและบุคคลอื่น มีบทบาทในการให้คำชี้แนะ การดำเนินกิจกรรมกับสหกรณ์ต่างๆ ด้วยการเข้าร่วมสัมมนาเชิงปฏิบัติการ ต้อนรับคณะศึกษา ดูงาน เพื่อแลกเปลี่ยนเรียนรู้และหารือด้านกฎหมาย ด้านสหกรณ์ รวมถึงเข้าร่วมโครงการเสวนากับหน่วยงานที่เกี่ยวข้องตลอดทั้งปี เพื่อระดมความคิดเห็นในประเด็นต่าง ๆ ให้พร้อมรับสถานการณ์ การบริหารจัดการสหกรณ์ในอนาคต นอกจากนี้ ยังจัดโครงการฝึกอบรมบุคลากร สหกรณ์ทุกประเภท ทั้งหมด 14 หลักสูตร เช่น หลักสูตรผู้ตรวจสอบ กิจการสหกรณ์ การบริหารสภาพคล่อง และการบริหารเงินสด การเพิ่มศักยภาพและพัฒนาทักษะหัวหน้างานมืออาชีพ เป็นต้น

ด้านการส่งเสริมสัมพันธภาพระหว่างสหกรณ์ภายในประเทศ ได้จัดโครงการส่งเสริมและพัฒนา สันนิบาตสหกรณ์จังหวัดทั่วทุกภูมิภาค ผ่านโครงการฝึกอบรมในหัวข้อที่เป็นประโยชน์ต่อการดำเนินงานของ สหกรณ์และเพิ่มศักยภาพของบุคลากรในการปฏิบัติหน้าที่ อีกทั้งให้ความร่วมมือ ระหว่างสหกรณ์ไทย และต่างประเทศ โดยให้การต้อนรับสหกรณ์ต่างประเทศ อาทิ ประเทศมาเลเซีย ฟิลิปปินส์ เวียดนาม อินเดีย ศรีลังกา ญี่ปุ่น

ส่วนของสำนักที่ปรึกษาและช่วยเหลือสหกรณ์ทางกฎหมาย ได้มีการช่วยเหลือด้านยื่นคำร้องขอไกล่เกลี่ยข้อพิพาทก่อนฟ้องคดี จัดทำ คำอุทธรณ์คำสั่งนายทะเบียนสหกรณ์และรองนายทะเบียนสหกรณ์ ช่วยเหลือด้านคดีปกครอง ดำเนินการยื่นฟ้องเพื่อเพิกถอนคำสั่งและระเบียน นายทะเบียนสหกรณ์ให้แก่สหกรณ์และดำเนินการกระบวนการพิจารณาที่เกี่ยวข้อง รวมถึง ช่วยเหลือด้านคดี ล้มละลาย คดีอาญา คดีแพ่ง และคดีแรงงานด้วย

ทั้งนี้ สันนิบาตสหกรณ์ ได้จัดประชุมใหญ่สามัญประจำปี 2568 เมื่อวันที่ 10 ธันวาคม 2568 ณ โรงแรมเอเชีย แอร์พอร์ท ลำลูกกา จังหวัดปทุมธานี โดยมีสหกรณ์สมาชิกกว่า 1,000 คน เข้าร่วมประชุม รับฟังผลการดำเนินงาน พิจารณาอนุมัติร่างงบประมาณประจำปี 2569 และร่วมพิธีมอบโล่บุคลากร ผู้ทรงคุณค่า เพื่อเป็นการเชิดชูเกียรติให้ผู้ทรงคุณค่าทางด้านสหกรณ์ด้วย

รายงานผลการดำเนินงานชุมนุมสหกรณ์ออมทรัพย์แห่งประเทศไทย จำกัด (ชสอ.) ประจำปี 2568 โดยสรุปดังนี้

ชุมนุมสหกรณ์ออมทรัพย์แห่งประเทศไทย จำกัด (ชสอ.) เป็นชุมนุมสหกรณ์ระดับประเทศ ซึ่งมีสหกรณ์ออมทรัพย์ทั่วประเทศ จำนวน 1,102 สหกรณ์ มีภารกิจในการเป็นศูนย์กลางของสหกรณ์ออมทรัพย์ ด้านต่าง ๆ เช่น การเงิน การศึกษา การพัฒนาเทคโนโลยี และการรักษา สิทธิประโยชน์ของขบวนการสหกรณ์ รวมทั้งการประสานงานกับภาครัฐในการแก้ไขปัญหาต่าง ๆ ให้แก่ขบวนการสหกรณ์ออมทรัพย์ ผลการดำเนินงาน เดือนเมษายน 2568 วันที่ 31 ตุลาคม 2568

1.ด้านการเงิน มีสินทรัพย์รวม 133,482 ล้านบาท มีทุนเรือนหุ้นทั้งสิ้น 35,123 ล้านบาท เงินให้สหกรณ์ สมาชิกกู้ยืม จำนวน 75,619 ล้านบาท สหกรณ์ใช้บริการตัวสัญญาใช้เงินและเงินรับฝาก จำนวน 92,981 ล้านบาท และ ชสอ. ได้รับการจัดอันดับเครดิตจาก บริษัท ทริสเรทติ้ง อยู่ในระดับ “A-” แนวโน้มอันดับเครดิต “คงที่”

2.ด้านการเสริมสร้างความเข้มแข็งแก่สหกรณ์สมาชิก

- มีการสนับสนุนการฝึกอบรมให้กับสหกรณ์สมาชิกและสนับสนุนทุนการศึกษาแก่บุคลากรสหกรณ์ออมทรัพย์ศึกษาต่อในระดับปริญญาโท
- จัดทำตลาดกลางออนไลน์เพื่อคนสหกรณ์และส่งเสริมและสนับสนุนกิจกรรมเพื่อชุมชนและสังคม
- จัดตั้งศูนย์ช่วยเหลือด้านกฎหมายแก่สหกรณ์สมาชิก บริการคลินิกสหกรณ์การช่วยเหลือดำเนินคดี ทางศาล การพิทักษ์สิทธิสหกรณ์สมาชิก
- จัดทำพิพิธภัณฑ์สหกรณ์และแหล่งเรียนรู้สหกรณ์ เป็นแหล่งการเรียนรู้ และศึกษาดูงานของ ขบวนการสหกรณ์ในประเทศและต่างประเทศ
- การจัดสวัสดิการช่วยเหลือสหกรณ์สมาชิก และการเชื่อมโยงเครือข่ายในประเทศและต่างประเทศ

3. ผลักดันการแก้ไขกฎกระทรวง การฝากเงินและการลงทุนของสหกรณ์ออมทรัพย์และสหกรณ์ เครดิตยูเนียน พ.ศ. 2567 และร่างประกาศ คณะกรรมการพัฒนาการสหกรณ์แห่งชาติ เรื่องข้อกำหนดการฝาก หรือลงทุนอย่างอื่นของสหกรณ์ ร่วมกับขบวนการสหกรณ์

4. ติดตามการแก้ไขปัญหาผู้ถือหุ้นกู้ บริษัท การบินไทย จำกัด (มหาชน) ร่วมกับขบวนการสหกรณ์ โดยกรมตรวจบัญชีสหกรณ์ได้ออกหนังสือเมื่อวันที่ 30 กันยายน 2568 เรื่องวิธีปฏิบัติทางบัญชีสำหรับสหกรณ์ที่มีเงินลงทุนในหุ้นกู้บริษัท การบินไทย จำกัด (มหาชน) ภายหลังจากการเปลี่ยนสถานะเป็นลูกหนี้หุ้นกู้ตามแผนฟื้นฟูกิจการ รายละเอียดดังนี้

- ให้สหกรณ์โอนปิดบัญชีเงินลงทุน-หุ้นกู้ของ บริษัท การบินไทย จำกัด (มหาชน) ไปยังบัญชีลูกหนี้หุ้นกู้ บริษัท การบินไทย จำกัด (มหาชน) ตามแผนฟื้นฟูกิจการ

- ให้สหกรณ์โอนปิดบัญชีค่าเผื่อการปรับมูลค่าเงินลงทุน-หุ้นกู้ของ บริษัท การบินไทย จำกัด (มหาชน) คงเหลือทั้งจำนวน โดยบันทึกไว้ในบัญชีค่าเผื่อการปรับมูลค่าเงินลงทุน-หุ้นกู้ของ บริษัท การบินไทย จำกัด (มหาชน) เกินความต้องการ โดยแสดงไว้เป็นค่าใช้จ่ายตีวงเล็บเป็นรายการหักค่าใช้จ่ายในงบกำไรขาดทุน

- ให้สหกรณ์เปิดเผยข้อมูลรายละเอียดที่มีสาระสำคัญของการเปลี่ยนแปลงสภาพของหุ้นกู้ บริษัท การบินไทย จำกัด (มหาชน) เป็นลูกหนี้หุ้นกู้ บริษัท การบินไทย จำกัด (มหาชน)



5.4 เรื่องการบริหารความเสี่ยงของสหกรณ์ออมทรัพย์พนักงานไออาร์พีซี จำกัด ประจำปี 2568

วัตถุประสงค์และเหตุผล คณะกรรมการดำเนินการ สหกรณ์ออมทรัพย์ฯ ตระหนักถึงความสำคัญเรื่องการบริหารความเสี่ยง จึงแต่งตั้งคณะกรรมการบริหารความเสี่ยง เพื่อทำหน้าที่กำกับดูแลการบริหารความเสี่ยงของสหกรณ์ และรายงานผลการดำเนินการต่อคณะกรรมการดำเนินการอย่างสม่ำเสมอ ถือเป็นส่วนหนึ่งของการกำกับดูแลกิจการที่ดี ทำให้การบริหารจัดการของสหกรณ์ออมทรัพย์ฯ เป็นไปอย่างมีประสิทธิภาพ

ทั้งนี้ แนวทางการบริหารความเสี่ยงของสหกรณ์ออมทรัพย์ฯ เป็นไปตามแนวทางของกฎกระทรวงเกี่ยวกับการดำเนินงานและการกำกับดูแลสหกรณ์ออมทรัพย์และสหกรณ์เครดิตยูเนียน พ.ศ. 2564 หมวด 2 ข้อ 5 (3) จัดให้มีนโยบายและกระบวนการบริหารความเสี่ยงด้านต่างๆ ของสหกรณ์ โดยอย่างน้อยจะต้องครอบคลุมถึงความเสี่ยงด้านสินเชื่อ การลงทุน สภาพคล่อง ด้านปฏิบัติการ และด้านชื่อเสียง รวมทั้งจัดให้มีการทบทวนนโยบายและกระบวนการบริหารความเสี่ยงอย่างสม่ำเสมอ พร้อมทั้งรายงานผลการดำเนินการดังกล่าวให้ที่ประชุมทราบ

สหกรณ์จึงได้กำหนดนโยบายการบริหารความเสี่ยงและรายงานผลการปฏิบัติงานบริหารความเสี่ยงของสหกรณ์ ประจำปี 2568 ดังนี้

1.1 นโยบายการบริหารความเสี่ยงของสหกรณ์

1. ให้มีการบริหารความเสี่ยงทั่วทั้งสหกรณ์แบบบูรณาการ โดยการบริหารจัดการอย่างเป็นระบบและต่อเนื่อง รวมทั้งการสร้างให้เกิดการมีส่วนร่วมของบุคคลในสหกรณ์
2. ให้มีการกำหนดกระบวนการบริหารความเสี่ยงที่เป็นระบบมาตรฐานเดียวกันทั้งสหกรณ์ โดยจัดทำคู่มือการบริหารความเสี่ยงสหกรณ์เพื่อนำไปใช้ปฏิบัติอย่างทั่วถึงและเป็นไปในแนวทางเดียวกัน
3. ให้มีการติดตามประเมินผลการบริหารความเสี่ยงที่มีการทบทวนและปรับปรุงอย่างสม่ำเสมอ รวมทั้งมีการจัดทำรายงานให้ผู้เกี่ยวข้องทราบ
4. ให้มีการนำเทคโนโลยีสารสนเทศมาใช้ในการบริหารจัดการที่ดีในสหกรณ์
5. ให้มีการบริหารความเสี่ยงเป็นส่วนหนึ่งของการดำเนินงานตามปกติของสหกรณ์

1.2 ผลการปฏิบัติงานบริหารความเสี่ยงประจำปี 2568

ในรอบปี 2568 สหกรณ์ได้กำหนดความเสี่ยงไว้ 6 ด้าน ดังนี้

- **ความเสี่ยงด้านกลยุทธ์** ได้ดำเนินการจัดทำแผนกลยุทธ์ของสหกรณ์ประจำปี เพื่อกำหนดทิศทางการทำงานที่ชัดเจน และให้การดำเนินงานของสหกรณ์เป็นไปตามวิสัยทัศน์ พันธกิจ ตลอดจนสอดคล้องกับสภาพแวดล้อมทั้งภายในและภายนอกองค์กรที่มีการเปลี่ยนแปลงอยู่เสมอ โดยแผนกลยุทธ์ดังกล่าวครอบคลุมการบริหารงานในทุกด้าน อาทิ การบริหารด้านการเงิน การให้บริการสมาชิก การบริหารทรัพยากรบุคคล การพัฒนาระบบเทคโนโลยี และการกำกับดูแลกิจการที่ดีของสหกรณ์

ในการดำเนินงานตามแผนกลยุทธ์ สหกรณ์ได้กำหนดแผนงานย่อย ตัวชี้วัดผลการดำเนินงาน (KPI) และเป้าหมายที่ชัดเจนสำหรับแต่ละด้าน พร้อมทั้งกำหนดผู้รับผิดชอบและระยะเวลาการดำเนินงานอย่างเป็นระบบ เพื่อให้สามารถติดตาม ตรวจสอบ และประเมินผลความก้าวหน้าได้อย่างต่อเนื่อง

จากผลการประเมินความเสี่ยงที่เกี่ยวข้องกับแผนงานในแต่ละด้าน พบว่าความเสี่ยงโดยรวมอยู่ในระดับที่สามารถยอมรับได้ สะท้อนให้เห็นว่าสหกรณ์มีระบบบริหารจัดการความเสี่ยงที่มีประสิทธิภาพ และสามารถควบคุมปัจจัยเสี่ยงสำคัญได้ในระดับที่ไม่ส่งผลกระทบต่อการบรรลุเป้าหมายของแผนกลยุทธ์

สหกรณ์ออมทรัพย์ฯ ยังคงให้ความสำคัญกับการติดตามผลการดำเนินงานตามแผนกลยุทธ์อย่างสม่ำเสมอ พร้อมทั้งปรับปรุงมาตรการหรือแนวทางปฏิบัติให้ทันต่อการเปลี่ยนแปลงของสภาพแวดล้อม เพื่อให้มั่นใจว่าสหกรณ์สามารถขับเคลื่อนองค์กรได้อย่างมีประสิทธิภาพ โปร่งใส และยังคงบรรลุผลสำเร็จตามเป้าหมายที่กำหนดไว้ในแผนกลยุทธ์ต่อไป

- **ความเสี่ยงด้านสินเชื่อ** ได้ดำเนินการประเมินความเสี่ยงจากการบริหารงานใน ประเด็นต่าง ๆ ซึ่งพบว่ามีความเสี่ยงเกิดขึ้นจากหลายสาเหตุ อาทิ ความเสี่ยงด้านเครดิตจากลูกหนี้ที่ผิดนัดชำระหนี้ ความเสี่ยงจากสมาชิกที่มีรายได้อาจเหลือไม่เพียงพอต่อการดำรงชีพ รวมถึงความเสี่ยงที่เกี่ยวข้องกับกฎหมายและกฎระเบียบที่ต้องปฏิบัติตาม ผลการประเมินโดยรวมอยู่ในระดับที่สหกรณ์ยอมรับได้ เพื่อให้การบริหารจัดการความเสี่ยงมีประสิทธิภาพ

สหกรณ์ได้ทบทวนกระบวนการให้สินเชื่อในทุกขั้นตอน โดยมุ่งเน้นการเสริมสร้างมาตรฐานการประเมินความเสี่ยงให้รัดกุมยิ่งขึ้น ทั้งในด้านการตรวจสอบคุณสมบัติสมาชิก การวิเคราะห์ข้อมูลประวัติการชำระหนี้ การกลั่นกรองวงเงินกู้ให้สอดคล้องกับความสามารถในการชำระหนี้ที่แท้จริง รวมถึงการกำหนดระบบติดตามลูกหนี้ที่มีพฤติกรรมชำระหนี้ไม่สม่ำเสมอ (EARLY WARNING SIGNS) เพื่อลดโอกาสการเกิดหนี้ค้างชำระในอนาคต

สหกรณ์ยังได้พัฒนาระบบสารสนเทศที่เกี่ยวข้องกับงานสินเชื่อให้มีประสิทธิภาพมากขึ้น โดยนำข้อมูลมาวิเคราะห์แนวโน้มความเสี่ยงในเชิงลึก เช่น ระดับสัดส่วนหนี้ต่อรายได้ (DEBT SERVICE RATIO) การกระจุกตัวของภาระหนี้ต่อสมาชิกกลุ่มต่าง ๆ ตลอดจนข้อมูลภาระผูกพันทางการเงินอื่นที่อาจส่งผลกระทบต่อความสามารถในการชำระหนี้ของสมาชิก เพื่อนำมาประกอบการพิจารณาอนุมัติเงินกู้ได้อย่างรอบคอบและโปร่งใส

ในส่วนของการบริหารลูกหนี้ที่ผิดนัดชำระหนี้ สหกรณ์ได้กำหนดแนวทางดำเนินงานที่ชัดเจน อาทิ การแจ้งเตือนเป็นลำดับขั้น การนัดหมายเจรจาปรับโครงสร้างหนี้ และการติดตามเร่งรัดหนี้สินอย่างมีระบบ รวมถึงความร่วมมือกับลูกค้าประกันในการแก้ไขปัญหา เพื่อป้องกันไม่ให้เกิดหนี้ค้างชำระกลายเป็นหนี้สูญ ซึ่งอาจส่งผลกระทบต่อฐานะทางการเงินของสหกรณ์

ทั้งนี้ เพื่อให้การกำกับดูแลความเสี่ยงเป็นไปตามหลักธรรมาภิบาล สหกรณ์ได้กำหนดให้มีการติดตามและทบทวนระดับความเสี่ยงเป็นประจำอย่างต่อเนื่อง พร้อมจัดทำรายงานเสนอคณะกรรมการบริหารความเสี่ยง และคณะกรรมการดำเนินการพิจารณาทุกเดือน รวมทั้งกำหนดแผนการลดและควบคุมความเสี่ยงในประเด็นที่ยังอยู่ในระดับไม่สามารถยอมรับได้ เช่น ความเสี่ยงจากสมาชิกที่มีภาระหนี้สูงกว่ามาตรฐานที่กำหนด หรือความเสี่ยงจากข้อจำกัดด้านกฎหมาย ระเบียบ และกระบวนการปฏิบัติงานที่ต้องปรับปรุงให้สอดคล้องกับการเปลี่ยนแปลงของสภาพแวดล้อม

สหกรณ์ออมทรัพย์ฯ จะรายงานผลการดำเนินการตามมาตรการจัดการความเสี่ยงดังกล่าวอย่างต่อเนื่อง พร้อมทั้งประเมินประสิทธิภาพของมาตรการที่นำมาใช้ โดยจะนำผลการดำเนินงานและข้อเสนอเพื่อการพัฒนาเสนอต่อที่ประชุมใหญ่สมาชิกในครั้งต่อไป เพื่อให้สมาชิกได้รับทราบสถานะความเสี่ยงโดยรวมและแนวทางการบริหารจัดการของสหกรณ์อย่างโปร่งใสและตรวจสอบได้

- **ความเสี่ยงด้านการลงทุน** ได้บริหารจัดการเงินลงทุนของสหกรณ์โดยกระจายการลงทุนในรูปแบบต่างๆ อาทิ การฝากเงินกับชุมชนสหกรณ์ออมทรัพย์แห่งประเทศไทย จำกัด การฝากเงินกับสหกรณ์อื่น ตลอดจนการลงทุนในตราสารหนี้ประเภทหุ้นกู้ของหน่วยงานที่มีความน่าเชื่อถือ ทั้งนี้ การลงทุนทั้งหมดดำเนินการภายใต้กรอบกฎหมายตามพระราชบัญญัติสหกรณ์ พ.ศ. 2542 และประกาศคณะกรรมการพัฒนาการสหกรณ์แห่งชาติอย่างเคร่งครัด

อย่างไรก็ดี ปัจจัยภายนอกที่อาจก่อให้เกิดความเสี่ยงในการลงทุน ได้แก่ ภาวะเศรษฐกิจที่ผันผวน การปรับขึ้น-ลงของอัตราดอกเบี้ยนโยบาย นโยบายการเงินของภาครัฐ รวมถึงความน่าเชื่อถือของคู่ค้าทางการเงิน ซึ่งปัจจัยเหล่านี้อาจส่งผลกระทบต่อผลตอบแทนเงินลงทุนของสหกรณ์บ้างในบางช่วงเวลา แต่จากการติดตามและประเมินสถานการณ์อย่างต่อเนื่อง พบว่าผลกระทบดังกล่าวยังอยู่ในระดับที่ไม่รุนแรง และไม่ส่งผลกระทบต่อเสถียรภาพทางการเงินของสหกรณ์โดยรวม

สหกรณ์ออมทรัพย์ฯ ยังคงดำเนินนโยบายลงทุนอย่างรอบคอบ โดยให้ความสำคัญกับความปลอดภัยของเงินลงทุนเป็นหลัก รองลงมาจึงเป็นผลตอบแทนจากการลงทุน พร้อมทั้งมีการติดตามผลการดำเนินงานของคู่ค้าทางการเงิน การปรับโครงสร้างการลงทุนตามสถานการณ์เศรษฐกิจ และการรายงานผลการลงทุนให้คณะกรรมการดำเนินการทราบอย่างสม่ำเสมอ

จากผลการประเมินล่าสุด สหกรณ์มีระดับความเสี่ยงด้านการลงทุนอยู่ในระดับที่สามารถยอมรับได้ และยังคงมีแนวโน้มรักษาเสถียรภาพได้ดีภายใต้ภาวะเศรษฐกิจในปัจจุบัน

- **ความเสี่ยงด้านสภาพคล่อง** การประเมินความเสี่ยงด้านสภาพคล่อง แบ่งออกเป็น 2 ด้าน ได้แก่ ด้านขาดสภาพคล่อง และด้านสภาพคล่องมากเกินไป จากผลการประเมินข้อมูลในรอบปี พบว่าสหกรณ์มีอัตราการค้ารับสินทรัพย์สภาพคล่องอยู่ที่ระดับ 2.60 ซึ่งอยู่ในเกณฑ์มาตรฐานที่กำหนดและถือว่าอยู่ในระดับที่ปลอดภัย สามารถรองรับภาระการจ่ายชำระหนี้ในระยะสั้นได้อย่างเพียงพอ โดยไม่เกิดความเสี่ยงต่อการขาดสภาพคล่องหรือสภาพคล่องส่วนเกินที่มากเกินไปความเหมาะสม

การบริหารสภาพคล่องของสหกรณ์อยู่บนแนวทางการควบคุมอย่างรอบคอบ มีการจัดสรรเงินทุนหมุนเวียนให้สมดุลระหว่างความจำเป็นในการใช้จ่ายประจำ การจ่ายเงินกู้ และการนำเงินไปลงทุนเพื่อให้เกิดผลตอบแทนที่เหมาะสม ตลอดจนมีการติดตามสถานะสภาพคล่องเป็นประจำทุกเดือน พร้อมรายงานต่อคณะกรรมการดำเนินการอย่างต่อเนื่อง

จากการประเมินโดยรวม สหกรณ์จึงมีระดับความเสี่ยงด้านสภาพคล่องอยู่ในระดับที่สามารถยอมรับได้ และยังคงมีเสถียรภาพในการบริหารเงินทุนหมุนเวียนอย่างมีประสิทธิภาพ

- **ความเสี่ยงด้านปฏิบัติการ** สหกรณ์ออมทรัพย์ฯ ได้จัดโครงสร้างองค์กรให้มีความเหมาะสมกับภารกิจและภาระงานในปัจจุบัน โดยได้กำหนดอำนาจหน้าที่ของแต่ละตำแหน่งไว้อย่างชัดเจนในระเบียบสหกรณ์ว่าด้วยเจ้าหน้าที่และลูกจ้าง รวมถึงมีคู่มือและขั้นตอนการปฏิบัติงานที่เป็นระบบและครบถ้วน ช่วยให้เจ้าหน้าที่สามารถปฏิบัติงานได้อย่างถูกต้อง ลดความผิดพลาดทั้งด้านเอกสาร การให้บริการสมาชิก และงานธุรการอื่นๆ ที่เกี่ยวข้อง

สหกรณ์ให้ความสำคัญกับการประชาสัมพันธ์ข่าวสารและข้อมูลสำคัญให้สมาชิกได้รับทราบอย่างทั่วถึง โดยใช้ทุกช่องทางที่มีอยู่ เช่น เว็บไซต์สหกรณ์ OA รวมทั้งป้ายประชาสัมพันธ์ เพื่อให้สมาชิกได้รับรู้สิทธิประโยชน์ ข้อมูลข่าวสาร และประกาศต่างๆ ได้อย่างรวดเร็วและครบถ้วน

ในด้านเทคโนโลยี สหกรณ์ได้พัฒนาระบบงานให้มีประสิทธิภาพมากยิ่งขึ้น มีการนำระบบคอมพิวเตอร์และซอฟต์แวร์เข้ามาใช้ในกระบวนการทำงาน รวมถึงระบบรักษาความปลอดภัยของข้อมูล (DATA SECURITY) เพื่อป้องกันไม่ให้ข้อมูลส่วนบุคคลของสมาชิกเกิดการรั่วไหลหรือถูกนำไปใช้โดยมิชอบ สอดคล้องกับข้อกำหนดด้านกฎหมายและมาตรฐานความปลอดภัยของข้อมูล

สหกรณ์ยังให้ความสำคัญกับการพัฒนาศักยภาพบุคลากรอย่างต่อเนื่อง ผ่านการอบรม เสริมทักษะ และพัฒนาความรู้ในด้านต่างๆ ทั้งด้านการเงิน การบริการ เทคโนโลยีสารสนเทศ และกฎหมายที่เกี่ยวข้อง เพื่อให้เจ้าหน้าที่สามารถปฏิบัติงานได้อย่างมีประสิทธิภาพ รองรับ การเปลี่ยนแปลงของระบบงานและสภาพแวดล้อมภายนอก

นอกจากนี้ สหกรณ์ได้กำหนดหน้าที่ความรับผิดชอบของแต่ละฝ่ายอย่างชัดเจน มีการติดตามและประเมินผลการปฏิบัติงานเป็นประจำ พร้อมทั้งปรับปรุงกระบวนการทำงานอยู่เสมอ เพื่อให้เกิดความคล่องตัว โปร่งใส และลดความเสี่ยงที่อาจเกิดขึ้นจากความผิดพลาดของการดำเนินงาน

จากการบริหารจัดการองค์กรอย่างเป็นระบบ และมีมาตรการควบคุมภายในที่รัดกุม ทำให้ผลการประเมินความเสี่ยงในรอบปีบัญชี พ.ศ. 2568 อยู่ในระดับที่สามารถยอมรับได้ สะท้อนถึงประสิทธิภาพในการบริหารจัดการองค์กรและความพร้อมในการรองรับความเสี่ยงในทุกมิติ

• **ความเสี่ยงด้านชื่อเสียง** สหกรณ์ออมทรัพย์ฯ ให้ความสำคัญอย่างยิ่งต่อภาพลักษณ์ ความเชื่อมั่น และความไว้วางใจที่สมาชิกมีต่อสหกรณ์ ซึ่งถือเป็นปัจจัยสำคัญที่ส่งผลต่อการดำเนินงานในระยะยาว การประเมินความเสี่ยงด้านชื่อเสียงในรอบปีบัญชีพบว่าอยู่ในระดับที่สามารถยอมรับได้ โดยมีเหตุผลและปัจจัยสนับสนุนดังนี้

- สหกรณ์ได้ดำเนินงานด้วยความโปร่งใส ตรวจสอบได้ และปฏิบัติตามกฎหมาย ระเบียบ และข้อบังคับที่เกี่ยวข้องอย่างเคร่งครัด
- มีการประชาสัมพันธ์ข้อมูล ข่าวสาร ให้สมาชิกทราบอย่างทั่วถึงในทุกช่องทาง เพื่อป้องกันความเข้าใจคลาดเคลื่อนหรือข่าวสารไม่ครบถ้วน
- สหกรณ์ให้บริการด้วยความสุภาพ รวดเร็ว และยึดมั่นในหลักธรรมาภิบาล ทำให้สมาชิกมีความเชื่อมั่นและความพึงพอใจในระดับที่ดี
- มีระบบการจัดการข้อร้องเรียนและข้อเสนอแนะจากสมาชิกอย่างเป็นระบบ พร้อมทั้งดำเนินการแก้ไขปรับปรุงอย่างต่อเนื่อง
- ไม่มีเหตุการณ์สำคัญที่ส่งผลกระทบต่อความมั่นคงด้านชื่อเสียงของสหกรณ์ในรอบปีที่ผ่านมา

ด้วยเหตุนี้ ความเสี่ยงด้านชื่อเสียงจึงอยู่ในระดับที่สามารถยอมรับได้ และสหกรณ์จะยังคงมุ่งมั่นพัฒนามาตรฐานการให้บริการ การสื่อสาร องค์กร และการบริหารงานอย่างโปร่งใส เพื่อรักษาและเสริมสร้างความเชื่อมั่นของสมาชิกอย่างต่อเนื่อง

ทั้งนี้ ในระหว่างปีบัญชี พ.ศ. 2568 คณะอนุกรรมการบริหารความเสี่ยงได้ดำเนินการทบทวนกรอบการประเมินความเสี่ยงของสหกรณ์ จากเดิมจำนวน 5 ด้าน เพิ่มขึ้นอีก 1 ด้าน คือ ความเสี่ยงด้านชื่อเสียง รวมเป็นทั้งหมด 6 ด้าน เพื่อให้การประเมินความเสี่ยงมีความครอบคลุม และสอดคล้องกับสถานการณ์ปัจจุบัน ทั้งด้านเศรษฐกิจ สังคม เทคโนโลยี และกระบวนการให้บริการสมาชิก

จากผลการทบทวนความเสี่ยงพบว่า สหกรณ์ออมทรัพย์ฯ มีรายการความเสี่ยงรวมทั้งสิ้น 10 รายการ โดยผลการประเมินภาพรวมส่วนใหญ่ อยู่ในระดับที่สามารถยอมรับได้

ดังนั้น เพื่อให้การจัดการความเสี่ยงเป็นไปอย่างมีประสิทธิภาพ สหกรณ์ได้กำหนดมาตรการบริหารความเสี่ยงเฉพาะในแต่ละประเด็น อาทิ การทบทวนและปรับปรุงกระบวนการให้บริการสมาชิกให้มีความรวดเร็วและปลอดภัยยิ่งขึ้น การกำหนดตัวชี้วัดความเสี่ยงสำคัญ (KEY RISK INDICATORS: KRIS) เพื่อใช้ในการติดตามสัญญาณเตือนล่วงหน้า ตลอดจนการเพิ่มความร่วมมือระหว่างคณะกรรมการดำเนินการ ฝ่ายจัดการ และคณะอนุกรรมการต่างๆ ในการตรวจสอบข้อมูลและแก้ไขปัญหาความเสี่ยงอย่างสม่ำเสมอ

นอกจากนี้ สหกรณ์ยังได้พัฒนาระบบรายงานผลความเสี่ยงให้มีความชัดเจน โปร่งใส และตรวจสอบได้ โดยมีการจัดทำรายงานสรุปสถานะ ความเสี่ยงเสนอคณะกรรมการดำเนินการเป็นประจำทุกเดือน พร้อมทั้งระบุแนวทางการบริหารจัดการความเสี่ยงที่ต้องเร่งรัดดำเนินการ เพื่อให้สามารถควบคุมความเสี่ยงให้อยู่ในระดับที่เหมาะสมและลดผลกระทบที่อาจเกิดขึ้นต่อสหกรณ์และสมาชิก

สหกรณ์ออมทรัพย์ฯ จะยังคงพัฒนากรอบการประเมินความเสี่ยงอย่างต่อเนื่อง เพื่อให้การบริหารงานเป็นไปอย่างมั่นคง โปร่งใส สอดคล้องกับ หลักธรรมาภิบาล และตอบสนองต่อสภาพแวดล้อมที่เปลี่ยนแปลงอยู่ตลอดเวลา อันจะนำไปสู่การรักษาเสถียรภาพทางการเงินและความเชื่อมั่นของสมาชิกในระยะยาว



5.5 รายงานผู้ตรวจสอบกิจการ ประจำปี 2568

เรียน ที่ประชุมใหญ่สหกรณ์ออมทรัพย์พนักงานไออาร์พีซี จำกัด

ตามที่ที่ประชุมใหญ่สามัญประจำปี 2567 เมื่อวันที่ 11 ธันวาคม 2567 ได้เลือกตั้งข้าพเจ้าและคณะ เป็นผู้ตรวจสอบกิจการของสหกรณ์ออมทรัพย์พนักงานไออาร์พีซี จำกัด สำหรับปีทางบัญชีสิ้นสุดวันที่ 31 ตุลาคม 2568 ข้าพเจ้าและคณะได้ทำการตรวจสอบและรายงานผลการตรวจสอบต่อคณะกรรมการดำเนินการเป็นประจำทุกเดือนที่เข้าตรวจสอบนั้น จึงขอเสนอผลการตรวจสอบประจำปีโดยสรุปดังนี้

1. วัตถุประสงค์ของการตรวจสอบ

- 1.1 เพื่อตรวจสอบการบริหารงานของคณะกรรมการดำเนินการ
- 1.2 เพื่อตรวจสอบการปฏิบัติงานเกี่ยวกับการบัญชีและการควบคุมการเงิน
- 1.3 เพื่อตรวจสอบการดำเนินงานอื่นๆ ของสหกรณ์

2. ขอบเขตการตรวจสอบ / วิธีการตรวจสอบ

- 2.1 ตรวจสอบความถูกต้องของการบันทึกบัญชีตามเอกสารหลักฐาน
- 2.2 ตรวจสอบการควบคุมการเงินตามระเบียบและข้อกำหนดของสหกรณ์
- 2.3 ตรวจสอบการดำเนินงานตามวัตถุประสงค์ ข้อบังคับ ระเบียบ และมติของที่ประชุม
- 2.4 ตรวจสอบการบริหารงานของคณะกรรมการดำเนินงานตามแผนงาน และงบประมาณที่กำหนดไว้

3. ผลการตรวจสอบ

3.1 ผลการดำเนินการ

สหกรณ์มีสมาชิกเมื่อต้นปี 4,618 คน ระหว่างปีมีสมาชิกสมัครใหม่ 54 คน สมาชิกพ้นจากสมาชิกภาพ 124 คน สมาชิกคงเหลือ ณ วันสิ้นปี 4,548 คน ในวันสิ้นปีสหกรณ์มีทุนดำเนินงานทั้งสิ้น 5,593,066,356.24 บาท เพิ่มขึ้นจากปีก่อน 167,682,743.94 บาท ทุนเรือนหุ้นสะสม 189,009,431 หุ้น เป็นจำนวนเงิน 1,890,094,310.00 บาท ในรอบปีสหกรณ์มีรายรับ 299,331,149.81 บาท รายจ่าย 88,177,686.34 บาท กำไรสุทธิคงเหลือ 211,153,463.47 บาท

ข้อสังเกต งบประมาณรายจ่ายที่ขออนุมัติที่ประชุมใหญ่ประจำปี 2568 วงเงิน 190,716,000.00 บาท ใช้จ่ายจริง 88,177,686.34 บาท คงเหลือ 102,538,313.66 บาท ดำเนินการถูกต้อง ไม่เกินงบประมาณที่ขออนุมัติที่ประชุมใหญ่ไว้

3.2 ด้านการบริหารงานทั่วไป

การบริหารงานของสหกรณ์เป็นไปตามนโยบาย ตามแผนงานของคณะกรรมการ ตลอดจนการปฏิบัติงานของสหกรณ์ฯ เป็นไปตามข้อบังคับ ระเบียบ และมติที่ประชุมทุกประการ

3.3 ด้านบัญชี

- 3.3.1 เอกสารหลักฐานประกอบ การลงบัญชี ครบถ้วนถูกต้อง
- 3.3.2 การบันทึกบัญชี การจัดทำบัญชี เรียบร้อยเป็นปัจจุบัน
- 3.3.3 การจัดทำบัญชีย่อย และทะเบียนต่างๆ เรียบร้อยถูกต้องตามบัญชียอดคุม
- 3.3.4 การเสนอรายงานทางบัญชีต่อคณะกรรมการ ได้เสนอรายงานเป็นประจำทุกเดือน

3.4 ด้านการควบคุมการเงิน

การควบคุมการเงิน การรับ-จ่าย การเก็บรักษาเงินสด เป็นไปตามระเบียบที่สหกรณ์กำหนดไว้ทุกประการ (ไม่เกิน 100,000.00 บาท สำหรับเงินสดย่อย)

3.5 ด้านการเงิน

ณ วันที่ 31 ตุลาคม 2568 สหกรณ์มีเงินสด เงินฝากธนาคาร และเงินฝากสหกรณ์อื่น ดังนี้

3.5.1 เงินสด	จำนวนเงิน	8,192.00 บาท
3.5.2 เงินฝากธนาคาร	จำนวนเงิน	64,928,126.93 บาท
3.5.3 เงินฝากสหกรณ์อื่น	จำนวนเงิน	660,000,000.00 บาท

ถูกต้องตรงตามบัญชี การใช้จ่ายเงินต่างๆ เป็นไปตามงบประมาณรายจ่ายที่ขออนุมัติที่ประชุมใหญ่ไว้

3.6 ด้านเงินรับฝาก

ณ วันที่ 31 ตุลาคม 2568 สหกรณ์มีเงินรับฝากจากสมาชิก จำนวน 3,033,754,483.19 บาท ดังนี้

เงินรับฝากออมทรัพย์ทั่วไป	จำนวนเงิน	32,689,669.62 บาท
เงินรับฝากออมทรัพย์พิเศษ	จำนวนเงิน	38,726,299.11 บาท
เงินรับฝากออมทรัพย์เพิ่มพูน	จำนวนเงิน	2,880,696,414.46 บาท
เงินรับฝากออมทรัพย์เกษียณเปี่ยมสุข	จำนวนเงิน	9,600.00 บาท
เงินรับฝากประจำปลอดภาษี	จำนวนเงิน	81,632,500.00 บาท

มีเอกสารครบถ้วนและการบันทึกบัญชีถูกต้อง

ข้อมูลส่วนบุคคล ข้อมูลทางการเงิน - ธุรกิจถือเป็นความลับ การเผยแพร่โดยไม่ได้รับอนุญาตเป็นความผิดตามกฎหมาย

3.7 ด้านสินเชื่อ

3.7.1 สหกรณ์ดำเนินธุรกิจด้านการให้เงินกู้ยืมแก่สมาชิก ดังนี้

3.7.1.1 เงินกู้ฉุกเฉิน	จำนวนเงิน	22,817,487.00	บาท
3.7.1.2 เงินกู้สามัญ	จำนวนเงิน	2,161,721,667.96	บาท
3.7.1.3 เงินกู้สามัญ – FLAT INTEREST	จำนวนเงิน	736,996,456.00	บาท
3.7.1.4 เงินกู้พิเศษ	จำนวนเงิน	403,420,194.66	บาท

3.7.2 ลูกหนี้อื่นที่เกิดจากการให้เงินกู้ ดังนี้

3.7.2.1 ลูกหนี้ระหว่างดำเนินคดี	จำนวนเงิน	835,815.00	บาท
3.7.2.2 ลูกหนี้ตามคำพิพากษา	จำนวนเงิน	2,954,956.93	บาท

3.8 ด้านหนี้สิน

วงเงินซึ่งสหกรณ์อาจกู้ยืม หรือค้ำประกันประจำปี 2568 ขออนุมัติไว้ในวงเงินไม่เกิน 3,000 ล้านบาท (สามพันล้านบาทถ้วน) และวงเงินที่สหกรณ์อาจกู้ยืม ต้องไม่เกิน 1.5 เท่า ของทุนเรือนหุ้นรวมกับทุนสำรอง สหกรณ์ใช้วงเงินถูกต้อง มีเอกสารครบถ้วนและการบันทึกข้อมูลถูกต้อง

4. ด้านทุนสำรองและทุนสะสมตามข้อบังคับและอื่นๆ

4.1 สหกรณ์ได้กำหนดระเบียบว่าด้วย การใช้เงินทุนสะสมตามข้อบังคับไว้เพื่อปฏิบัติอย่างเหมาะสม

4.2 การจัดสรร และจำแนกกำไรสุทธิประจำปีเป็นไปตามกฎหมายและข้อบังคับ คือ

4.2.1 เงินปันผล ร้อยละ 6.10 แห่งมูลค่าหุ้นที่ชำระแล้ว

4.2.2 เงินเฉลี่ยคืนแก่สมาชิก จัดสรรร้อยละ 29.00 ของดอกเบี้ยรับ สำหรับเงินกู้ฉุกเฉินและเงินกู้สามัญ และร้อยละ 3 ของดอกเบี้ยรับ สำหรับเงินกู้พิเศษเพื่อการลงทุนประกอบอาชีพ

5. ด้านการลงทุน

5.1 เงินลงทุนระยะยาว ที่อยู่ในความต้องการของตลาด

5.1.1 หุ้นสามัญ บมจ.การบินไทย	จำนวนเงิน	2,450,000.00	บาท
5.1.2 หุ้นกู้ บมจ.ปตท.	จำนวนเงิน	100,000,000.00	บาท
5.1.3 หุ้นกู้ บมจ.เจริญโภคภัณฑ์อาหาร	จำนวนเงิน	25,000,000.00	บาท
5.1.4 หุ้นกู้ บมจ.ซีพีออลล์	จำนวนเงิน	115,000,000.00	บาท
5.1.5 หุ้นกู้ บมจ.บ้านปู	จำนวนเงิน	20,000,000.00	บาท
5.1.6 หุ้นกู้ บมจ.พีทีที โกลบอล เคมิคอล	จำนวนเงิน	70,000,000.00	บาท
5.1.7 หุ้นกู้ บมจ.เบอร์ลี่ ยุคเกอร์	จำนวนเงิน	35,000,000.00	บาท
5.1.8 หุ้นกู้ บมจ.อินโดรามา เวนเจอร์ส	จำนวนเงิน	170,000,000.00	บาท
5.1.9 หุ้นกู้ บจ.น้ำตาลมิตรผล	จำนวนเงิน	13,000,000.00	บาท
5.1.10 หุ้นกู้ บมจ.ไทยเนียนกรุ๊ป	จำนวนเงิน	15,000,000.00	บาท
5.1.11 หุ้นกู้ บมจ.บางจาก คอร์ปอเรชั่น	จำนวนเงิน	70,000,000.00	บาท
5.1.12 หุ้นกู้ บมจ.ไทยเบฟเวอเรจ	จำนวนเงิน	50,000,000.00	บาท
5.1.13 หุ้นกู้ บมจ.ไมเนอร์ อินเตอร์เนชั่นแนล	จำนวนเงิน	45,000,000.00	บาท
5.1.14 หุ้นกู้ บมจ.ดับบลิว เอชเอ	จำนวนเงิน	90,000,000.00	บาท
5.1.15 หุ้นกู้ บมจ.บีทีเอส กรุ๊ป โฮลดิ้งส์	จำนวนเงิน	60,000,000.00	บาท
5.1.16 หุ้นกู้ บมจ.กัลฟ์ เอ็นเนอร์จี ดีเวลลอปเม้นท์	จำนวนเงิน	95,000,000.00	บาท
5.1.17 หุ้นกู้ บมจ.ศรีตรังแอโกรอินดัสทรี	จำนวนเงิน	60,000,000.00	บาท
5.1.18 หุ้นกู้ บจ.ปตท.สผ.ศูนย์บริหารเงิน	จำนวนเงิน	50,000,000.00	บาท
5.1.19 หุ้นกู้ บมจ.ไออาร์พีซี	จำนวนเงิน	85,000,000.00	บาท
5.1.20 หุ้นกู้ บมจ.พลังงานบริสุทธิ์	จำนวนเงิน	70,000,000.00	บาท
5.1.21 หุ้นกู้ บมจ.แอดวานซ์ อินโฟร์ เซอร์วิส	จำนวนเงิน	50,000,000.00	บาท
5.1.22 หุ้นกู้ บมจ.ดับบลิวเอชเอ ยูทิลิตี้	จำนวนเงิน	15,000,000.00	บาท
5.1.23 หุ้นกู้ บมจ.บีซีพีจี	จำนวนเงิน	50,000,000.00	บาท
5.1.24 หุ้นกู้ บจ.ผลิตไฟฟ้า นคร	จำนวนเงิน	45,000,000.00	บาท
5.1.25 หุ้นกู้ บมจ.ธนบุรี เฮลแคร์ กรุ๊ป	จำนวนเงิน	20,000,000.00	บาท

5.2 เงินลงทุนระยะยาว ที่ไม่อยู่ในความต้องการของตลาด

5.2.1 หุ้นชุมนุมสหกรณ์ออมทรัพย์แห่งประเทศไทย จำกัด จำนวนเงิน 5,646,500.00 บาท

5.2.2 หุ้นชุมนุมสหกรณ์ออมทรัพย์ไทย ไอซีที จำกัด จำนวนเงิน 10,000.00 บาท

5.2.3 หุ้นชุมนุมสหกรณ์ธณกิจไทย จำกัด จำนวนเงิน 2,000,000.00 บาท

ซึ่งหุ้นชุมนุมสหกรณ์ออมทรัพย์ไทยไอซีที จำกัด และหุ้นชุมนุมสหกรณ์ธณกิจไทย จำกัด ได้บันทึกค่าเผื่อการปรับมูลค่าหุ้นไว้เต็มจำนวนแล้ว มีเอกสารครบถ้วนและการบันทึกข้อมูลถูกต้อง

6. ข้อสังเกตที่ตรวจพบ คำแนะนำ และคำชมเชย

- สุ่มตรวจการทำธุรกรรมสัญญาเงินกู้กับสมาชิก ตรวจพบว่า มีการทำงานตามขั้นตอนที่กำหนด ไม่มีการทำงานข้ามขั้นตอนที่อาจก่อความเสียหายต่อสหกรณ์
- เอกสารระเบียบข้อบังคับต่างๆ ผ่านการเห็นชอบหรือรับทราบจากสำนักงานตรวจบัญชีสหกรณ์จังหวัดระยอง และสหกรณ์จังหวัดระยองเรียบร้อยแล้ว
- เอกสารธุรกรรมต่างๆ มีการจัดทำทะเบียนคุมถูกต้องเรียบร้อย
- การตรวจสอบการจัดซื้อจัดจ้างเป็นไปตามระเบียบข้อบังคับของสหกรณ์
- งบการเงินต่างๆ ผ่านการตรวจสอบจากผู้ตรวจสอบบัญชีภายนอกที่สมาชิกคัดสรรมาเรียบร้อย
- ผลการตรวจสอบจากผู้ตรวจสอบบัญชีภายนอก ได้รับคะแนนในทุกด้านอยู่ในระดับ ดีมาก
- คณะกรรมการดำเนินการและเจ้าหน้าที่ทุกท่าน ปฏิบัติตามระเบียบ และข้อบังคับของสหกรณ์ออมทรัพย์ฯ มีการทบทวนและทำการปรับปรุงระเบียบให้เป็นปัจจุบัน ถูกต้องตามคำสั่งของกฎกระทรวง
- สหกรณ์ออมทรัพย์ฯ มีการแต่งตั้งคณะกรรมการต่างๆ เพื่อศึกษาวิธีและแนวทางป้องกันความเสียหายที่จะเกิดขึ้นกับสหกรณ์
- เอกสารธุรกรรมต่างๆ โฉนดที่ดิน มีการจัดทำทะเบียนคุม อยู่ในตู้จัดเก็บเอกสารและตู้নিরภัยถูกต้องเรียบร้อย
- ในการพัฒนาเรื่อง แอปพลิเคชันของสหกรณ์ ให้เพิ่มเรื่องการแจ้งเตือนข้อความของการทำธุรกรรมที่เกิดขึ้น ผ่านมือถือ เช่น การฝาก - ถอน, การอนุมัติสัญญา หรือแจ้งเตือน อื่นๆ
- ผู้บริหารบริษัทไออาร์พีซี มีความห่วงใย และฝากคำแนะนำให้คณะกรรมการฯ พิจารณาในเรื่องการปล่อยเงินกู้ให้กับสมาชิกอย่างเหมาะสม และได้มีการจัดทำโครงการเพื่อช่วยเหลือสมาชิก เช่น ลดดอกเบี้ยเงินกู้ และอื่นๆ
- ขอขอบคุณสมาชิก คณะกรรมการดำเนินการ ที่ปรึกษาและเจ้าหน้าที่ทุกท่าน ทำให้ผลประกอบการของสหกรณ์ฯ ในปี 2568 ดีมาก
- ข้อบกพร่องอื่น ยังตรวจไม่พบ

(นางกิตติ์สิริญา จงประเสริฐ)

ประธานผู้ตรวจสอบกิจการ

คณะผู้ตรวจสอบกิจการสหกรณ์ออมทรัพย์พนักงานไออาร์พีซี จำกัด

- | | | | |
|--------------------|------------|---------------------|----------------------------------------|
| 1. นางกิตติ์สิริญา | จงประเสริฐ | สังกัดหน่วยงาน POES | TEL. 038.611333 ต่อ 37932 |
| 2. นายธนนนท์ | ภางาม | สังกัดหน่วยงาน QIEM | TEL. 02-7657000 ต่อ 7191 / 094-5655395 |
| 3. นางสาวธีราพรรณ | ยะอินตะ | สังกัดหน่วยงาน IRMO | TEL. 038.611333 ต่อ 1391 |





5.6 เรื่องข้อมูลการถูกร้องทุกชั้กล่าวโทษ

เพื่อให้เป็นไปตามกฎกระทรวง การดำเนินงานและการกำกับดูแลสหกรณ์ออมทรัพย์และสหกรณ์เครดิตยูเนียน พ.ศ. 2564 กำหนดให้สหกรณ์ต้องแจ้งข้อมูลการร้องทุกชั้กล่าวโทษ ถูกดำเนินคดี ถูกร้องเรียน และถูกลงโทษของสหกรณ์ ในรอบปีบัญชีที่ผ่านมา ให้ที่ประชุมรับทราบ

ในรอบปีบัญชี วันที่ 1 พฤศจิกายน 2567 ถึงวันที่ 31 ตุลาคม 2568 สหกรณ์ไม่ได้ถูกร้องทุกชั้กล่าวโทษ ถูกดำเนินคดี ถูกร้องเรียน และถูกลงโทษใดๆ ทั้งนี้ สหกรณ์ขอแจ้งช่องทางรับเรื่องร้องเรียน ดังนี้

 E-MAIL : IRPC_SAVING@IRPC.CO.TH

 LINE OFFICIAL ID : @251qoraa

 โทร : 038-921333 ต่อ 1190,2394  มือถือ 086-3304363

 กล้องรับเรื่องร้องเรียน : สำนักงานสหกรณ์ออมทรัพย์พนักงานไออาร์พีซี จำกัด
อาคารแอดมิน ชั้น 2 เลขที่ 299 หมู่ 5 ต.เชิงเนิน อ.เมือง จ.ระยอง 21000



5.7 เรื่องความคิดเห็นและข้อเสนอแนะของสหกรณ์จังหวัด และผู้อำนวยการสำนักงานตรวจสอบบัญชีสหกรณ์จังหวัดระยอง



รายละเอียดผลประโยชน์และค่าตอบแทนคณะกรรมการดำเนินการ ผู้จัดการ ผู้มีอำนาจในการจัดการ และที่ปรึกษาสหกรณ์

รายละเอียดผลประโยชน์และค่าตอบแทน

คณะกรรมการดำเนินการ ผู้จัดการ ผู้มีอำนาจในการจัดการ และที่ปรึกษาสหกรณ์

ที่ได้รับจากสหกรณ์ประจำปี 2568 (ระหว่างวันที่ 1 พฤศจิกายน 2567 - 31 ตุลาคม 2568)

ลำดับ	ชื่อ - สกุล	ตำแหน่ง	จำนวนเงิน
คณะกรรมการดำเนินการชุดที่ 25 (ผลประโยชน์และค่าตอบแทน ระหว่างวันที่ 1 พฤศจิกายน 2567 - 31 ธันวาคม 2567)			
1	นายวีระศักดิ์ ลากพรประเสริฐ	ประธานกรรมการ	386,941.00
2	นายสุธรรม ฉัตรชัยพันธ์	รองประธานกรรมการ	268,141.00
3	นางสร้อย สดุดิษฐ์	รองประธานกรรมการ	262,241.00
4	นายมานิชย์ คนเที่ยง	กรรมการ/เหรัญญิก	281,841.00
5	นายอนันต์ เกาฏีระ	กรรมการ/เลขานุการ	285,241.00
6	นายสุรพงษ์ พรศิริกุลวงศ์	กรรมการ	283,241.00
7	นายพรเทพ มโนดำรงสัตย์	กรรมการ	10,500.00
8	นายคมกริช เหมหัตถถน	กรรมการ	237,641.00
9	นางสาวธีรจุฑา ชาวอุไร	กรรมการ	192,241.00
10	นายพงศ์ศักดิ์ อัครดิษฐเลิศ	กรรมการ	233,241.00
11	นายตุลย์ญา ศรีสุข	กรรมการ	278,842.00
12	นางสาวณัชชดา อานามวงษ์	กรรมการ	176,642.00
13	นายบัณฑิต ทองทวน	กรรมการ	186,242.00
14	นางเฉลิมศรี ศรวงษ์	กรรมการ	182,642.00
15	นางกัญญารัตน์ ทิพย์พินิจ	กรรมการ	206,642.00
16	นายพงศา สำราญพงษ์	ที่ปรึกษา	84,200.00
17	นายเนวี ศรีไชยานนท์	ที่ปรึกษา	10,000.00
คณะกรรมการดำเนินการชุดที่ 26 (ผลประโยชน์และค่าตอบแทน ระหว่างวันที่ 1 มกราคม 2568 - 31 ตุลาคม 2568)			
1	นายนิพนธ์ วัฒนชัย	ประธานกรรมการ	29,000.00
2	นายพงศ์ศักดิ์ อัครดิษฐเลิศ	รองประธานกรรมการ	26,800.00
3	นายคมกริช เหมหัตถถน	รองประธานกรรมการ	31,500.00
4	นายกิตติพงษ์ น้อยน้ำคำ	กรรมการ/เหรัญญิก	21,600.00
5	นายอนันต์ เกาฏีระ	กรรมการ/เลขานุการ	17,900.00
6	นายสุรพงษ์ พรศิริกุลวงศ์	กรรมการ	27,800.00
7	นายตุลย์ญา ศรีสุข	กรรมการ	27,200.00
8	นางกัญญารัตน์ ทิพย์พินิจ	กรรมการ	18,500.00
9	นางสาวธีรจุฑา ชาวอุไร	กรรมการ	20,300.00
10	นายกิติ กิตติวงศ์ศักดิ์	กรรมการ	18,500.00
11	นายมานิชย์ คนเที่ยง	กรรมการ	25,100.00
12	นายวิทวัส โพธิ์สุวรรณ	กรรมการ	21,200.00
13	นายยงยุทธ ประจำ	กรรมการ	21,800.00
14	นางเฉลิมศรี ศรวงษ์	กรรมการ	21,000.00
15	นางดวงกมล ปัดถาใจ	กรรมการ	21,200.00
16	นายพงศา สำราญพงษ์	ที่ปรึกษา	15,900.00
ฝ่ายจัดการ (ผลประโยชน์และค่าตอบแทน ระหว่างวันที่ 1 พฤศจิกายน 2567 - 31 ตุลาคม 2568)			
1	นางสาวพันทิภา ชูชุม	ผู้จัดการ	2,000,913.00



ข้อมูลส่วนบุคคล ข้อมูลทางการเงิน - ธุรกิจถือเป็นความลับ การเผยแพร่โดยไม่ได้รับอนุญาตเป็นความผิดตามกฎหมาย



ระเบียบวาระที่ 6

เรื่องอื่นๆ (ถ้ามี)

ระเบียบวาระที่ 6 เรื่องอื่นๆ (ถ้ามี)



ภาพกิจกรรม



ข้อมูลส่วนบุคคล ข้อมูลทางการเงิน - ธุรกิจคือเป็นความลับ การเผยแพร่โดยไม่ได้รับอนุญาตเป็นความผิดตามกฎหมาย

ประมวลภาพการจัดงานประชุมใหญ่สามัญประจำปี 2567 และการลงคะแนนเลือกตั้ง วันที่ 11 ธ.ค. 2567



ร่วมประชุมใหญ่สามัญประจำปี 2567 สหกรณ์การเกษตรระยอง จำกัด วันที่ 20 ธ.ค. 2567



ข้อมูลส่วนบุคคล ข้อมูลทางการเงิน - ธุรกิจถือเป็นความลับ การเผยแพร่โดยไม่ได้รับอนุญาตเป็นความผิดตามกฎหมาย

จัดกิจกรรมวันคริสต์มาส วันที่ 25 ธ.ค. 2567



จัดกิจกรรมวันเด็กแห่งชาติ ณ โรงเรียนวัดปลวกเกตู วันที่ 10 ม.ค. 2568



จัดทำแผนการดำเนินงาน ทบทวนแผนการปฏิบัติงาน
ภายใต้แผนยุทธศาสตร์ แผนกลยุทธ์ ประจำปี 2568
วันที่ 17-18 ม.ค. 2568



จัดกิจกรรมวันตรุษจีน วันที่ 29 ม.ค. 2568



ข้อมูลส่วนบุคคล ข้อมูลทางการเงิน - ธุรกิจคือเป็นความลับ การเผยแพร่โดยไม่ได้รับอนุญาตเป็นความผิดตามกฎหมาย

ต้อนรับคณะศึกษาดูงานจาก
สหกรณ์ออมทรัพย์ บริษัท อีซูซุมอเตอร์ (ประเทศไทย) จำกัด
วันที่ 10 ก.พ. 2568



ร่วมพิธีสักการะศาลเจ้าทะเล ครั้งที่ 19 ประจำปี 2568
วันที่ 18 ก.พ. 2568



ต้อนรับคณะกรรมการคัดเลือกสหกรณ์ออมทรัพย์ดีเด่น
จากชุมนุมสหกรณ์ออมทรัพย์แห่งประเทศไทย จำกัด
วันที่ 18 ก.พ. 2568



ข้อมูลส่วนบุคคล ข้อมูลทางการเงิน - ธุรกิจคือเป็นความลับ การเผยแพร่โดยไม่ได้รับอนุญาตเป็นความผิดตามกฎหมาย

จัดกิจกรรม COOP ROADSHOW 2025

สำนักงานกรุงเทพ วันที่ 19 กุมภาพันธ์ 2568



คลังพระประแดง วันที่ 21 กุมภาพันธ์ 2568



ข้อมูลส่วนบุคคล ข้อมูลทางการเงิน - ธุรกิจคือเป็นความลับ การเผยแพร่โดยไม่ได้รับอนุญาตเป็นความผิดตามกฎหมาย

ร่วมกิจกรรมบริจาคโลหิต
เนื่องในวันสหกรณ์แห่งชาติ ประจำปี 2568
วันที่ 26 ก.พ. 2568



ร่วมกิจกรรมวันสหกรณ์แห่งชาติ ประจำปี 2568
วันที่ 26-28 ก.พ. 2568



ข้อมูลส่วนบุคคล ข้อมูลทางการเงิน - ธุรกิจถือเป็นความลับ การเผยแพร่โดยไม่ได้รับอนุญาตเป็นความผิดตามกฎหมาย

ร่วมพิธีถวายเครื่องทองน้อย วางพานพุ่มดอกไม้สักการะ
พระราชารองค์เธอ กรมหมื่นพิทยาลงกรณ์ พระบิดาแห่งสหกรณ์ไทย
วันที่ 28 ก.พ. 2568



รับรางวัลสหกรณ์ดีเด่นจังหวัดระยอง ประจำปี 2567
จากสำนักงานสหกรณ์จังหวัดระยอง
วันที่ 28 ก.พ. 2568



ข้อมูลส่วนบุคคล ข้อมูลทางการเงิน - ธุรกิจคือเป็นความลับ การเผยแพร่โดยไม่ได้รับอนุญาตเป็นความผิดตามกฎหมาย

ร่วมพิธีสักการะอนุสรณ์คุณพร เลี้ยวไพรัตน์ วันที่ 14 มี.ค. 2568



ร่วมกับ บมจ.ไออาร์พีซี สืบสานประเพณีสงกรานต์ไทย วันที่ 9 เม.ย. 2568



ข้อมูลส่วนบุคคล ข้อมูลทางการเงิน - ธุรกิจถือเป็นความลับ การเผยแพร่โดยไม่ได้รับอนุญาตเป็นความผิดตามกฎหมาย

จัดอบรมกฎหมายที่เกี่ยวข้องกับสหกรณ์ ให้แก่คณะทำงาน วันที่ 9 พ.ค. 2568



ร่วมกับชมรมออพโรด IRPC จัดทำโครงการ CSR เก็บขยะบริเวณหาดแหลมรุ่งเรือง จ.ระยอง วันที่ 9 พ.ค. 2568



ข้อมูลส่วนบุคคล ข้อมูลทางการเงิน - ธุรกิจถือเป็นความลับ การเผยแพร่โดยไม่ได้รับอนุญาตเป็นความผิดตามกฎหมาย

ต้อนรับคณะที่ปรึกษา
รัฐมนตรีว่าการกระทรวงเกษตรและสหกรณ์
วันที่ 16 พ.ค. 2568



ร่วมต้อนรับคณะกรรมการติดตามและประเมินผล
การดำเนินงาน ชมรมทูบีนัมเบอร์วันไออาร์พีซี
วันที่ 28 พ.ค. 2568



สนับสนุนของรางวัลและเข้าร่วมประชุมใหญ่
สามัญประจำปี สมาคมสโมสรไออาร์พีซี
วันที่ 30 พ.ค. 2568



ข้อมูลส่วนบุคคล ข้อมูลทางการเงิน - ธุรกิจถือเป็นความลับ การเผยแพร่โดยไม่ได้รับอนุญาตเป็นความผิดตามกฎหมาย

ถวายพระพรชัยมงคลวันเฉลิมพระชนมพรรษา
สมเด็จพระนางเจ้าสุทิดา พัชรสุธาพิมลลักษณ พระบรมราชินี
วันที่ 5 มิ.ย. 2568



พิธีทำบุญตักบาตรฉลองครบรอบ 25 ปี
สหกรณ์ออมทรัพย์พนักงานไออาร์พีซี จำกัด
วันที่ 5 มิ.ย. 2568



ข้อมูลส่วนบุคคล ข้อมูลทางการเงิน - ธุรกิจคือเป็นความลับ การเผยแพร่โดยไม่ได้รับอนุญาตเป็นความผิดตามกฎหมาย

ร่วมงานวันสหกรณ์นักเรียน ประจำปี 2568
ณ โรงเรียนวัดคีรีภาวนาราม อ.บ้านฉาง จ.ระยอง
วันที่ 6 มิ.ย. 2568



ร่วมประชุมใหญ่สามัญประจำปี ชุมนุมสหกรณ์ออมทรัพย์แห่งประเทศไทย จำกัด
พร้อมรับรางวัลสหกรณ์ออมทรัพย์ดีเด่น ประจำปี 2567
“ระดับดีมาก” ด้านสวัสดิการ วันที่ 7 มิ.ย. 2568



ข้อมูลส่วนบุคคล ข้อมูลทางการเงิน - ธุรกิจคือเป็นความลับ การเผยแพร่โดยไม่ได้รับอนุญาตเป็นความผิดตามกฎหมาย

ต้อนรับคณะศึกษาดูงาน
สหกรณ์ออมทรัพย์สาธารณสุขตราด จำกัด
วันที่ 16 มิ.ย. 2568



ร่วมการแข่งขันกีฬาเปตองสัมพันธ์ สโมสรนิสิตสหกรณ์จังหวัดระยอง
ได้รับรางวัล “ชนะเลิศ” ณ สวนสาธารณะโหนดปอ จ.ระยอง
วันที่ 16 มิ.ย. 2568



ข้อมูลส่วนบุคคล ข้อมูลทางการเงิน - ธุรกิจถือเป็นความลับ การเผยแพร่โดยไม่ได้รับอนุญาตเป็นความผิดตามกฎหมาย

ร่วมทำบุญถวายเทียนพรรษา
เนื่องในวันอาสาฬหบูชาและวันเข้าพรรษา
ณ วัดตะพงนอก จ.ระยอง วันที่ 9 ก.ค. 2568



ศึกษาดูงาน
สหกรณ์ออมทรัพย์พนักงานบริษัท การบินไทย จำกัด
จ.สมุทรปราการ วันที่ 17 ก.ค. 2568



ข้อมูลส่วนบุคคล ข้อมูลทางการเงิน - ธุรกิจถือเป็นความลับ การเผยแพร่โดยไม่ได้รับอนุญาตเป็นความผิดตามกฎหมาย

ถวายพระพรชัยมงคลวันเฉลิมพระชนมพรรษา
พระบาทสมเด็จพระวชิรเกล้าเจ้าอยู่หัว รัชกาลที่ 10
วันที่ 24 ก.ค. 2568



ถวายพระพรชัยมงคลวันเฉลิมพระชนมพรรษา
สมเด็จพระนางเจ้าสิริกิติ์ พระบรมราชินีนาถ
พระบรมราชชนนีพันปีหลวง
วันที่ 15 ส.ค. 2568



ข้อมูลส่วนบุคคล ข้อมูลทางการเงิน - ธุรกิจคือเป็นความลับ การเผยแพร่โดยไม่ได้รับอนุญาตเป็นความผิดตามกฎหมาย

ต้อนรับคณะศึกษาดูงาน
สหกรณ์ออมทรัพย์มหาวิทยาลัยเทคโนโลยีสุรนารี จำกัด
วันที่ 15 ส.ค. 2568



จัดกิจกรรมสัมมนาสมาชิก
หลักสูตร วางแผนการเงินกับ THE MONEY COACH
วันที่ 15 ส.ค. 2568



ข้อมูลส่วนบุคคล ข้อมูลทางการเงิน - ธุรกิจถือเป็นความลับ การเผยแพร่โดยไม่ได้รับอนุญาตเป็นความผิดตามกฎหมาย

ร่วมสังเกตการณ์การประชุมใหญ่สามัญประจำปี 2568
 ชุมนุมสหกรณ์ธนากิจไทย จำกัด
 วันที่ 16 ส.ค. 2568



มอบถังแก้ IRPC SAVING ให้แก่ชมรมออพโรดไออาร์พีซี
 วันที่ 15 ก.ย. 2568



ให้คำแนะนำและชี้แจงข้อมูลแก่สมาชิกสหกรณ์
 ที่เกษียณอายุงาน ประจำปี 2568
 วันที่ 19 ก.ย. 2568



ข้อมูลส่วนบุคคล ข้อมูลทางการเงิน - ธุรกิจถือเป็นความลับ การเผยแพร่โดยไม่ได้รับอนุญาตเป็นความผิดตามกฎหมาย

ร่วมถวายความอาลัย สมเด็จพระนางเจ้าสิริกิติ์
พระบรมราชินีนาถ พระบรมราชชนนีพันปีหลวง
วันที่ 29 ต.ค. 2568



ร่วมกับ บมจ.ไออาร์พีซี ทอดกฐินสามัคคี ประจำปี 2568
ณ วัดเนินพุทรา จ.ระยอง วันที่ 1 พ.ย. 2568



ข้อมูลส่วนบุคคล ข้อมูลทางการเงิน - ธุรกิจถือเป็นความลับ การเผยแพร่โดยไม่ได้รับอนุญาตเป็นความผิดตามกฎหมาย

ช่องทางติดต่อ

สหกรณ์ออมทรัพย์พนักงานไออาร์พีซี จำกัด



Facebook



Line OA

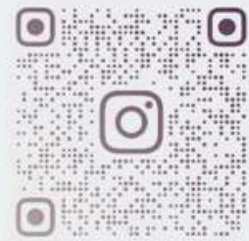

IRPCSAVING

Instagram



Youtube



Tiktok

โทร : 038-921-333 ต่อ 1190,2394

มือถือ : 086-3304363

Website : <https://irpc-saving.or.th>



ANNUAL REPORT 2025

IRPC Saving We Share Together **องค์กรแห่งการแบ่งปัน**



สหกรณ์ที่มีผลงานดีเด่น ประจำปี 2567 อันดับ 2 ภาคกลาง
ประเภทสหกรณ์ออมทรัพย์ จากกรมส่งเสริมสหกรณ์



สหกรณ์ออมทรัพย์ดีเด่น ด้านสวัสดิการ “ระดับดีมาก”
จากชุมนุมสหกรณ์ออมทรัพย์แห่งประเทศไทย จำกัด



สหกรณ์ออมทรัพย์พนักงานไออาร์พีซี จำกัด



IRPC SAVING WE SHARE TOGETHER

299 ม.5 ต.เชิงเนิน อ.เมือง จ.ระยอง 21000

โทร 0-3892-1333 ต่อ 1190, 2394 มือถือ 086-3304363

Line Official Account ID : @251qoraa

